Vivre à Ebersheim

ISSN 2969-5430

Bulletin d'informations municipales de la commune d'**Ebersheim**

N°152 Juin 2025



Vie communale

Prime vélo

P.3

Découvrir

La patte d'ours

P.17

Vie quotidienne

Echos des associations du village

P. 21

Espace détente

Pour nos petits lecteurs

P. 46

Le mot d'Evelyne



Edito

L'été au village, entre calme, nature et projets à venir

L'été s'installe doucement dans notre village. Le soleil réchauffe les journées, les jardins se parent de couleurs, et les chemins à travers champs invitent à la promenade. C'est une saison paisible, propice au repos, au retour à la nature, et aux moments partagés en famille ou entre voisins.

Pour beaucoup d'entre nous, c'est aussi le temps des vacances, du ralentissement bien mérité après une année bien remplie. **Nos associations prennent une pause estivale**, et se préparent déjà à reprendre leurs activités en septembre avec enthousiasme et dynamisme.

Pendant cette parenthèse estivale, **l'équipe municipale continue de travailler pour améliorer le quotidien de chacun**, préparer la rentrée et faire avancer les projets qui nous tiennent à cœur. Qu'il s'agisse d'aménagements, de services ou d'initiatives favorisant les liens entre habitants, nous gardons comme fil conducteur notre volonté de **favoriser le bien vivre ensemble**.

Profitez de cette belle saison pour prendre le temps, pour redécouvrir les trésors simples de notre village, et pour rêver ensemble à tout ce que nous pouvons construire collectivement, à notre échelle.

Bel été à toutes et à tous

Evelyne HOCHSCHLITZ - Adjointe au maire

Vivre à Ebersheim

Directeur de la publication
Michel WIRA

Coordination de la rédaction
Audrey SCHANDENE

Mise en page
Aurélie HEGUENAUER

Impression
Imprimerie KOCHER

PETR - Sélestat Alsace Centrale

Prime vélo 2025

Bénéficiez d'une prime à l'achat d'un vélo en Alsace centrale !

En 2025, le PETR Sélestat Alsace Centrale lance un dispositif d'aide à l'achat d'un vélo sur le territoire : 75€ pour un vélo classique ou un vélo à assistance électrique, 200€ pour un vélo cargo.

Je peux solliciter la prime vélo si je suis une personne majeure, j'habite dans l'une des 52 communes du territoire du PETR Sélestat Alsace Centrale, j'achète un vélo neuf ou d'occasion chez un revendeur situé sur ce même territoire.

Quels types de vélos sont éligibles à la prime ? les vélos classiques (cadre fixe ou pliant) ainsi que les vélos pour enfants, les vélos à assistance électrique avec un certificat d'homologation, les vélos cargos (biporteurs et triporteurs), et les tricycles de taille adulte adaptés aux personnes en situation de handicap.

Quels documents sont nécessaires pour demander la prime ? Le formulaire est le premier document à remplir (sur le flyer directement ou en le téléchargeant sur le site internet), auquel il faut joindre une copie de la pièce d'identité du demandeur, un RIB du compte au nom du demandeur, un justificatif de domicile, la facture d'achat du vélo et la copie du certificat d'homologation pour les vélos à assistance électrique.

⇒ **3 étapes pour solliciter la prime à l'achat d'un vélo**

- Je vérifie que je remplis les critères pour être éligible à la prime vélo
- J'achète un vélo éligible, neuf ou d'occasion, sur le territoire du PETR Sélestat Alsace Centrale
- Je remplis le formulaire avec l'ensemble des justificatifs et je transmets ce dossier au PETR Sélestat Alsace Centrale par mail, par courrier ou en le déposant à l'accueil au 15 boulevard Leclerc 67600 Sélestat.

Pour consulter le règlement, la liste des vélos éligibles et télécharger le formulaire, rendez-vous sur le site du PETR Sélestat Alsace Centrale : www.selestat-alsace-centrale.fr



Formulaire à compléter

CIVILITÉ : ☐ MADAME ☐ MONSIEUR

NOM :

PRÉNOM :

DATE DE NAISSANCE : / /

COURRIEL :

TÉLÉPHONE :

N° : RUE :

CODE POSTAL :

COMMUNE :

☐ En cochant la case ci-contre, j'affirme avoir pris connaissance et accepte sans réserve le règlement d'attribution de l'aide (consultable sur www.selestat-alsace-centrale.fr).

LE : / / À :

SIGNATURE :

Le dispositif est ouvert jusqu'au **31 octobre 2025**.

Les dossiers complets doivent parvenir au PETR Sélestat Alsace Centrale dans les 30 jours suivant l'acquisition du vélo (à la date de réception par le PETR Sélestat Alsace Centrale de la facture datée).

- **par courrier :** PETR Sélestat Alsace Centrale, 15 boulevard Leclerc, 67600 SÉLESTAT
- **ou à l'adresse mail :** administration@petr-selestat.fr
- **ou être déposés au siège** du PETR ou des communautés de Communes du Ried de Marckolsheim, du Val d'Argent et de la Vallée de Villé.

Santé Publique France

Mise en œuvre du Plan Canicule

Dans le cadre de la prévention des risques liés aux fortes chaleurs estivales, la mairie met en place le Plan Canicule, conformément aux directives nationales en vigueur. Ce plan vise à protéger les populations les plus vulnérables (personnes âgées, malades, isolées, jeunes enfants, etc.) et à coordonner les actions nécessaires en cas de vague de chaleur. Nous vous rappelons que la mairie tient également un registre nominatif permettant l'intervention ciblée des services en cas d'alerte. Si vous êtes concerné(e), ou si vous connaissez une personne en situation de fragilité, nous vous invitons à vous faire connaître auprès de nos services municipaux, par téléphone au 03.88.85.72.11 ou par mail mairie@ebersheim.fr.

RÉPUBLIQUE FRANÇAISE
Liberté
Égalité
Fraternité

Santé publique France



Concours maisons fleuries



L'Opération Tranquillité Vacances (OTV)

Vous partez **bientôt en vacances** ? Afin d'**éviter les cambriolages**, vous pouvez vous inscrire à l'**opération tranquillité vacances**. Les services de **police** ou de **gendarmerie** se chargent alors de **surveiller votre logement**. Des **patrouilles** sont organisées pour passer aux abords de votre domicile. Vous serez prévenu en cas d'anomalies (dégradations, cambriolage...). Pour vous inscrire, vous pouvez utiliser le service sur internet ou vous rendre en commissariat de police ou en brigade de gendarmerie.

Vous pouvez effectuer la démarche d'inscription en ligne.

La connexion se fait via le site Service-Public.fr :

- identifiez-vous via France Connect ;
- complétez le formulaire en ligne.

À l'issue de votre inscription en ligne, vous recevrez également un récépissé de votre demande par courriel ainsi qu'un formulaire reprenant toutes les informations communiquées.



MINISTÈRE DE L'INTÉRIEUR

OPÉRATION TRANQUILLITÉ VACANCES

Formulaire de demande individuelle (hors Paris et petite couronne)

Pour bénéficier de la surveillance de votre résidence en votre absence, merci de remplir ce formulaire en ligne, de l'imprimer et de vous rendre, muni de celui-ci, à votre commissariat ou brigade de gendarmerie.

ATTENTION :

- **Si vous habitez Paris, les Hauts-de-Seine (92), la Seine-Saint-Denis (93) et le Val-de-Marne (94), ne remplissez pas ce formulaire.** Rendez-vous sur le site de la préfecture de police pour faire votre démarche : www.prefecturedepolice.paris, rubrique Vous aider > Actions de prévention > S'inscrire à une opération > OTV.
- L'opération tranquillité vacances doit être demandée en avance (48 h avant votre départ au minimum).
- En cas de vacances interrompues, prévenez le commissariat ou la brigade de gendarmerie de votre retour.

VOUS Numéro de téléphone mobile :
Nom* : Prénom* :
Né(e) le* : à* : e-mail :

VOTRE PÉRIODE D'ABSENCE*
Du : (JJ/MM/AAAA) au (JJ/MM/AAAA)

VOTRE ADRESSE (RÉSIDENCE A SURVEILLER)
Numéro et type de voie (allée, rue, avenue, etc.)* :
Code postal* : Ville* :

INFORMATIONS SUR VOTRE RÉSIDENCE
Type de résidence :*
Maison Appartement. Dans ce cas, merci de remplir les deux lignes suivantes :
Digicode d'accès à l'immeuble : Bâtiment :
Étage : Numéro de porte ou autre précision utile :
*Existence d'un dispositif d'alarme**
Non Oui. Dans ce cas, précisez lequel :

PERSONNE À PRÉVENIR EN CAS D'ANOMALIE
Nom* : Prénom* :
Code postal* : Ville* :
Numéro de téléphone portable* : Téléphone fixe* :
(un numéro à préciser au minimum)
Cette personne possède-t-elle les clés du domicile ?* Oui Non

RENSEIGNEMENTS UTILES
Votre lieu de vacances : code postal : Ville :
Êtes-vous joignable pendant votre absence :
Non Oui, à ce(s) numéro(s) de téléphone :
Ou à cette adresse électronique :
Autre renseignement :
(à préciser si besoin)

* mentions obligatoires

Je déclare ces renseignements exacts et m'engage à signaler tout retour anticipé.
J'autorise la conservation de ces données pendant deux ans aux fins d'une éventuelle réinscription à l'opération tranquillité vacances. En l'absence de réinscription, ces données seront effacées. Conformément à la loi informatique et libertés du 6 janvier 1978, je bénéficie d'un droit d'accès et de rectification à ces données, auprès du service de police ou de gendarmerie qui a traité ma demande.

Date : ..... Signature :

Mise à jour : mai 2016

Relais Petite Enfance

Le Relais Petite Enfance de la Communauté de communes de Sélestat est un service gratuit d'information, d'accompagnement destiné aux parents, aux futurs parents et aux professionnels de la petite enfance (assistants maternels, gardes à domicile…).

Il informe sur les modes d'accueil, accompagne dans les démarches administratives et propose des temps d'éveil pour les enfants.

Le Relais Petite Enfance dispose d'une salle au sein de la communauté de Communes où se déroulent régulièrement des animations en direction des assistants maternels, des enfants et de leurs parents.

C'est aussi un lieu d'échange, de rencontre et de professionnalisation.

Une adresse mail : rpe.ccs@people-and-baby.com

Deux bureaux sont à votre disposition :

1. Communauté de communes de Sélestat :

15 boulevard Maréchal Leclerc, 67600 SELESTAT,

Tél : 07.45.05.27.73.

Permanence téléphonique lundi et vendredi matin. Fermé le mercredi.

Accueil sur RDV.

2. Maison de l'Enfance :

12 rue de Ribeauvillé, 67730 Châtenois,

Tél : 07.45.03.88.06.

Permanence téléphonique : mardi après-midi et mercredi matin. Fermé le vendredi.

Accueil sur RDV.



Aire de jeux dégradée

🚨 Dégradations sur l'aire de jeux en cours d'installation : un manque de respect pour notre bien commun.

En avril dernier, alors qu'une entreprise spécialisée installait la nouvelle aire de jeux tant attendue par les enfants, celle-ci a été dégradée à deux reprises en l'espace de quelques jours. Pourtant, des protections avaient été mises en place pour éviter toute détérioration.

💰 Le coût estimé d'une remise en état dépasse les 5 000 €, alors que cette aire de jeux, choisie directement par les enfants lors d'un vote, représente un investissement de presque 25 000 €.

Pour l'instant, aucune remise à neuf n'est prévue. Nous ferons un point sur la situation en octobre. En attendant, nous appelons chacun à respecter et protéger ce lieu conçu pour les familles et les plus jeunes. Si vous êtes témoin d'un acte de vandalisme, merci de le signaler en mairie ou auprès des forces de l'ordre.

Ensemble, préservons nos espaces communs ! 🙏







Aire de jeux toujours propre



Sorties touristiques été 2025

Balade contée avec Contesse Luciole

« Awerscha, entre Histoire et légendes »



Mardi 22 juillet 2025 et **Mercredi 20 août 2025**

À 17h00

2 km – Durée 1h30 – Gratuit

Ni visite guidée classique, ni simple spectacle de contes, la **balade contée « Awerscha, entre Histoire et légendes »** vous propose une expérience unique portée par **Contesse Luciole**, conteuse lumineuse au verbe enchanteur.

Au fil des rues d'Ebersheim, laissez-vous guider dans un univers où le réel et l'imaginaire se mêlent, entre **anecdotes historiques**, **légendes du village**, et **souvenirs d'autrefois**. Une façon originale, vivante et sensible de (re)découvrir « Awerscha » à travers les âges et les récits.



Une sortie accessible à tous : Ebersheimois ou visiteurs de passage, petits curieux ou grands rêveurs.

À partir de 6 ans

Collation offerte à l'issue de la balade dans la cour de la mairie

Inscription obligatoire auprès de la mairie

Nombre de places limité, pensez à réserver !

Renseignements & inscriptions : 03 88 85 72 11

Adresse : 1 place de la Mairie 67600 EBERSHEIM

Matinée patrimoine



Venez découvrir les richesses du village au cours d'une flânerie guidée par la Baronne des Tournelles.

Vous vous laisserez séduire par les paysages typiques du Ried, les maisons à pans de bois, les niches protectrices, l'église baroque, les quais, les personnages célèbres, les séchoirs à tabac, le tissage du kelsch...

Vous serez transportés dans la vie quotidienne d'autrefois.

Informatique pour tous Ebersheim

La session "informatique pour tous" s'est déroulée du 08/09/2024 au 14/03/2025 dans les locaux de la Mairie d'Ebersheim.

Elle a réuni 17 participants en deux séries de séances de 10 X 2 heures, répartis en deux groupes (débutants et confirmés)

Cela a permis aux stagiaires d'améliorer leurs connaissances, de répondre à leurs questions, de réaliser des travaux pratiques et pour certains d'être conseillés pour l'achat d'un nouveau PC le tout dans une excellente ambiance.

Nous remercions la commune d'Ebersheim pour la mise à disposition gracieuse de la salle.

En principe l'action devrait être reconduite en 2025/2026 (début septembre 2025) sous la même forme.

Contact: jeanmarie.roge@free.fr

Formation BAFA



Kit d'urgence 72 heures

RÉPUBLIQUE FRANÇAISE
Liberté
Égalité
Fraternité

Votre kit d'urgence 72 h

Coupures d'électricité, de gaz et d'eau courante, routes impraticables... lorsqu'une catastrophe majeure survient, les premières 72 heures sont souvent les plus éprouvantes. Ce kit préparé à l'avance vous permettra de rester chez vous plus sereinement dans l'attente des secours. Il vous sera aussi très utile en cas de départ précipité.

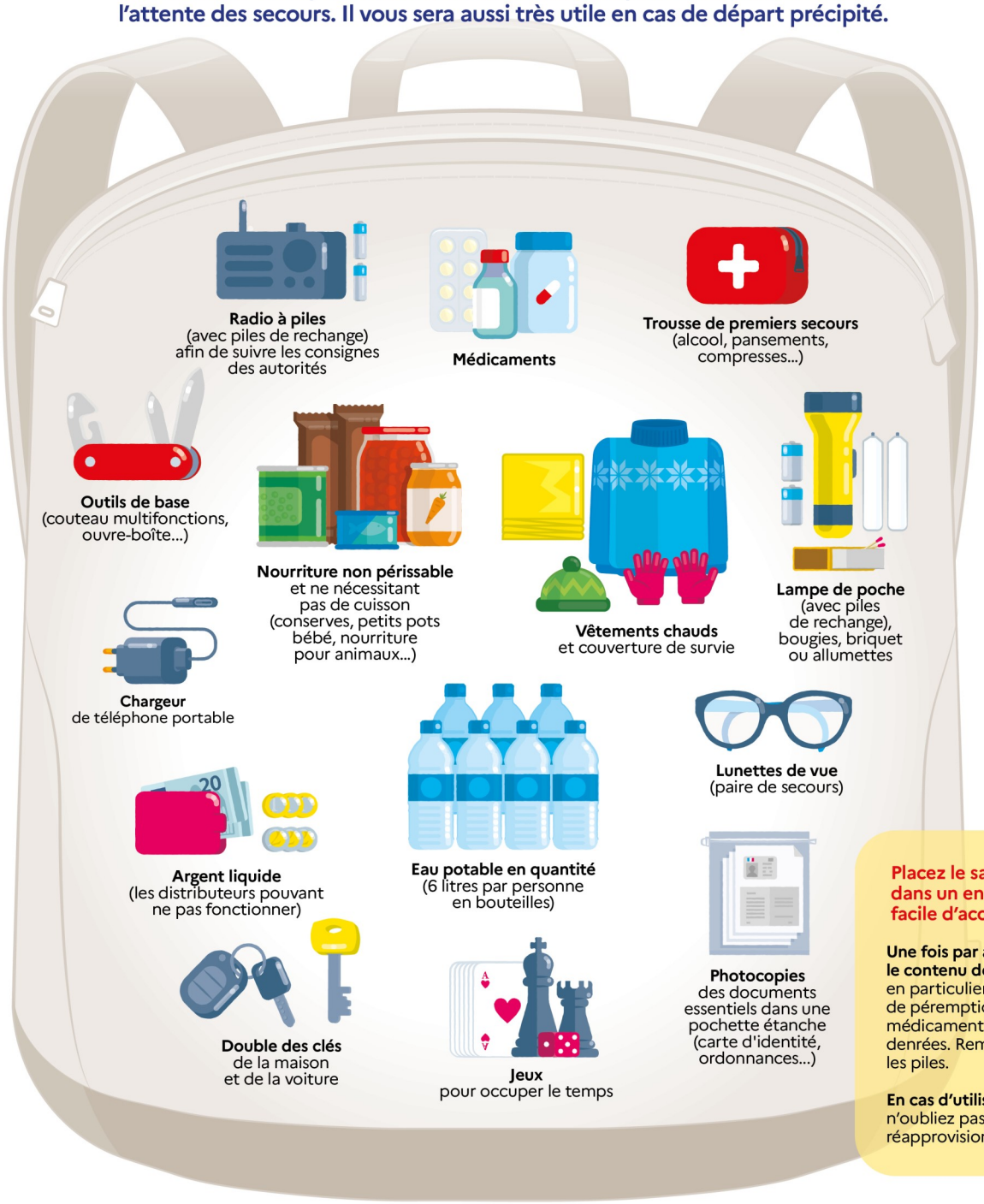

Placez le sac dans un endroit facile d'accès !

Une fois par an, vérifiez le contenu de votre kit, en particulier la date de péremption des médicaments et des denrées. Remplacez les piles.

En cas d'utilisation, n'oubliez pas de le réapprovisionner !

© Illustration : Antoine Dagan - CITIZENPRESS

École élémentaire

Fil rouge à l'école



Parmi l'incroyable liste des objectifs qui sont confiés à l'école, il en est un : celui de s'accepter avec ses forces et ses faiblesses et d'accepter de la même façon son prochain.
Celui donc de se respecter et de respecter l'autre. Valeurs sans lesquelles il est difficile de bâtir un socle solide de connaissances et de compétences pour une société diversifiée.

Depuis bientôt une vingtaine d'années, outre les relations entre pairs dans les classes, il a été entamé un grand travail autour de l'inclusion afin que l'école s'ouvre au plus grand nombre.



L'ITEP d'Ebersmunster (Institut Thérapeutique Educatif et Pédagogique) et l'école d'Ebersheim ont noué un partenariat dans le but d'intégrer dans des classes traditionnelles, des enfants prêts à y revenir après un temps de remédiation.

Une classe UEE (Unité d'Enseignement Externalisée) a été ouverte à Ebersheim afin de faire un pont entre les deux établissements. Les enfants, inclus partiellement ou à temps plein, participent en grande classe aux apprentissages généraux. De nombreux projets sont menés pour venir enrichir le travail théorique. Et parmi eux, plusieurs activités sportives.



Sur quatre semaines, nous avons découvert l'orientation, un pan d'APPN, activités physiques de pleine nature. Nous avons appris à reconnaître un plan, une carte, une légende, la boussole pour lire et comprendre ces documents. Leur interprétation a été testée lors d'épreuves d'orientation pour finir en course d'orientation au Champ du Feu. Découverte là encore des différents milieux géographiques d'exercice.

Alors cette fois, ce sont les élèves d'Ebersheim (les deux grandes classes) qui ont été accueillis à l'ITEP pour une journée entière de partage. Quelle surprise pour nos élèves de découvrir le lieu de vie des enfants de l'ITEP, un cadre immense et enchanteur !

L'aller et le retour ont été effectués à pied bien entendu.





Nous avons d'ailleurs pu en profiter car le soleil était là pour que se déroule une toute nouvelle course d'orientation dans un milieu inconnu. Celle-ci a été totalement organisée par l'équipe éducative de l'ITEP dont fait partie Mme LOOS, l'enseignante de l'UEE.







Après un déjeuner sur l'herbe, un autre temps de jeux de kermesse nous a été proposé avec à la clé un bon goûter !

Un grand merci à toute l'équipe de cet Institut !

D'autres projets sont et seront partagés : le projet « Savoir Rouler A Vélo » arrive à son terme avec la grande épreuve de sortir de l'école avec 33 élèves à vélo. Nous irons au FRAC à Sélestat pour mêler art contemporain, épreuve physique et respect des consignes collectives de déplacement sur route. Là encore, une voiture balai sera mise à disposition par l'ITEP avec au volant, un éducateur. Merci Julien !

Ce partenariat a, cette année, pris un nouveau souffle en ouvrant l'intégration et la dynamique dans les deux sens. Elan positif que tous souhaitent voir se renouveler les années à suivre.

Emmanuelle KLEIN, pour l'équipe enseignante Ecole primaire « Les Rives de l'Aubach »



Éclairage public

Ebersheim achève le remplacement de son éclairage public par des LED

C'est une étape importante qui s'achève dans la commune : les travaux de modernisation de l'éclairage public sont désormais pratiquement terminés. L'ensemble des anciens lampadaires a été remplacé par des luminaires LED, plus économes en énergie et respectueux de l'environnement. Quelques travaux sont encore à réaliser et concernent le déplacement et l'ajout de nouveaux lampadaires.

Lancée il y a plusieurs mois, cette opération s'inscrit dans une démarche de transition énergétique voulue par la municipalité : Nous souhaitons réduire la consommation électrique de la commune, tout en améliorant la qualité de l'éclairage et la sécurité des usagers. Des éclairages supplémentaires ont été réalisés au niveau des passages piéton de la route nationale et entre le périscolaire et l'école maternelle.

Au total, ce sont près de 368 points lumineux qui ont été remplacés. Grâce à cette modernisation, la commune estime une économie d'énergie de l'ordre de 50 à 70 %, avec une réduction significative des émissions de CO_2. De plus, les LED ont une durée de vie plus longue, ce qui limitera les interventions de maintenance. Le matériel des armoires de commande a lui aussi été rénové.

La nouvelle installation permet également une meilleure gestion de l'intensité lumineuse, avec une diminution nocturne, pour limiter la pollution lumineuse tout en garantissant un bon niveau de sécurité nocturne.



La Patte d'Ours by Clara Elikann



C'est avec plaisir et fierté que je vous annonce le lancement de mon activité de prothésiste ongulaire au sein du village !

Etant originaire d'Ebersheim et y étant très attachée, il était important pour moi de me lancer et d'installer mon activité ici.

Vernis semi-permanent, gainage des ongles, extensions, nail art… Que ce soit pour un évènement spécifique ou pour le plaisir de se faire chouchouter, réservez vite votre place !

Passionnée par l'art et la création depuis ma plus tendre enfance, je serai ravie de relever tous vos défis créatifs dans une ambiance chaleureuse et cosy !

Vous pouvez consulter mes réalisations sur ma page Instagram : tous vos partages me seront d'un grand soutien.

Votre fidélité sera récompensée par des avantages et réductions, alors n'attendez plus !

J'ai hâte de vous accueillir, n'hésitez pas à me contacter pour plus d'informations.

Adresse : 17 rue des bosquets
67600 EBERSHEIM

☎ : 07 78 34 02 61

Mail : elikannclara@gmail.com

Instagram : @elikannails

Pour la prise de RDV, merci de privilégier les messages (mails ou messages privés).



La Patte d'Ours
Nails by Clara Elikann

Projet Immobilier Néolia

Le Villagénération est un concept fait pour vous !



Vous êtes un sénior autonome de 65 ans et plus. Bien sûr vous avez l'intention de rester actif encore longtemps, pour autant vous souhaitez anticiper la perte d'autonomie et de mobilité ou le poids de la solitude. La commune s'est rapprochée du bailleur social NEOLIA pour vous proposer le Villagénération.

Vous y trouverez des **logements adaptés** au maintien au domicile des séniors (douche avec bac extra plat, siège de douche, barre d'appui, WC surélevé, volets motorisés…).

Une animatrice/coordinatrice sera présente en semaine pour accompagner les locataires dans leurs démarches de la vie quotidienne et proposer des temps d'animation dans la salle commune du rez-de-chaussée, le tout s'inscrivant dans un projet de vie sociale partagé.

Ces logements conventionnés aux **loyers accessibles** et plafonnés permettront aux futurs résidents de bien vieillir à domicile tout en partageant des moments de vie en commun. Ils sont en cours de construction rue de la Chapelle.

Ce programme initié par le bailleur social NEOLIA comportera 25 logements (16 T2 et 9 T3), mis en location courant 2ème trimestre 2026.

Plus de renseignements :

NEOLIA

03 89 62 59 57

ituaillon@neolia.fr



Les Amis de la Chapelle Feldlach

Création association

Les bénévoles qui s'occupent de l'entretien intérieur et extérieur de la chapelle ont créé en mars 2025, une association intitulée « LES AMIS DE LA CHAPELLE FELDLACH » (**FELD** : jadis terre non cultivée et **LACH** : limite zone inondée)

Petit historique : la légende veut qu'aux alentours des années 1880, une habitante d'Ebersheim, Madame Caroline BOEHLER, trouva une statue de la Vierge sur le ban de la Feldlach. Un oratoire en bois dédié à la Vierge Marie fut construit à cet endroit, mais n'étant pas trop solide, il s'effondra à plusieurs reprises. En 1905, est alors érigée l'actuelle chapelle FELDLACH grâce au Curé ANDRES avec l'aide de paroissiens ainsi que de l'entreprise PARINETTI d'Ebersheim. Le Curé ANDRES, passionné de sculpture, ajouta, chose unique en Alsace, deux gargouilles à la chapelle ce qui lui donne un petit air d'église des champs.

Aujourd'hui, ce havre de paix et de recueillement pour les uns, est également un lieu de repos pour les marcheurs et cyclistes et très apprécié par les gens de passage. Depuis toutes ces années, les bénévoles s'efforcent d'embellir et de faire vivre cet héritage du passé.

Courant 2025, l'Association a planifié des travaux de rafraîchissement intérieurs qui seront effectués par une entreprise de peinture et financés grâce aux dons recueillis en partie et avec le soutien de la Commune.

La chapelle est ouverte les samedis et dimanches de 9 H à 18 h et ceci du 1er avril au 31 octobre .

René BALTZER



Bistrot de Villages

Un air de fête à Ebersheim pour l'été 🍺
Bienvenue au Bistrot ambulant de Clément !
RDV à partir du 3 juillet 2025 !

Cet été, la cour de l'école va retrouver des couleurs, des rires et des saveurs !

Nous aurons le plaisir d'accueillir **Clément et son bistrot ambulant, un jeudi sur deux**, à partir de début juillet.

Ce rendez-vous convivial se tiendra **dans la cour de l'école**, transformée pour l'occasion en véritable lieu de détente et de rencontres.

Au programme :
🍺 boissons fraîches, 🍽️ assiettes à partager, produits locaux et bonne humeur !

L'occasion parfaite pour se retrouver entre voisins, passer un bon moment en famille ou entre amis, et profiter de l'été autrement. 🍉

Et ce n'est pas tout !

👉 **Le 14 août**, la soirée sera encore plus festive avec un **concert de Melaine**, à ne pas manquer !
👉 Et pour prolonger le plaisir au-delà de l'été, nous accueillerons avec joie **le Camion à Chansons** pour la seconde fois, **le 11 septembre**.

Notez bien ces dates et laissez-vous porter par l'ambiance chaleureuse de ces belles soirées estivales.

On vous attend nombreux !



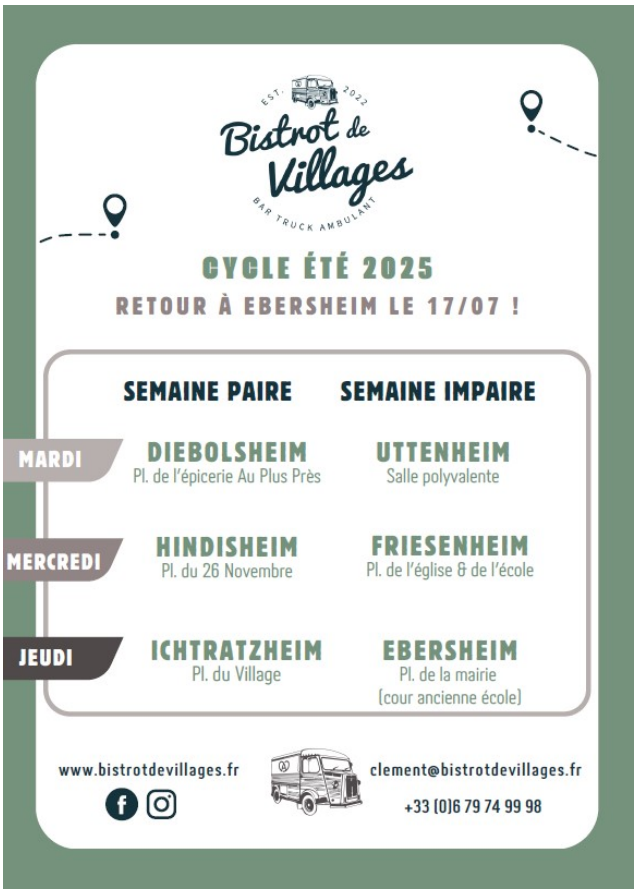

Cyclo-Club Évasion Ebersheim



« On ne s'arrête pas de rouler à vélo parce que l'on vieillit, on vieillit parce que l'on s'arrête de rouler. »

B. Sham

Est-ce cet adage qui fait que notre équipe s'étoffe d'années en années ? Car nous comptons à ce jour 36 licenciés qui se retrouvent tous les mardis après-midi pour environ 2h30 de vélo. De début mars à fin octobre, voire novembre si la météo le permet, nous sillonnons gaiement les petites routes des alentours, des sorties très variées que notre ami Théo nous concocte semaine après semaine. Nous empruntons autant que possible les pistes cyclables ce qui nous permet de rouler « 2 par 2 ». Parce qu'il y a la pratique du vélo certes, bouger, faire du sport, mais c'est aussi et surtout un moment de rencontres et d'échanges : travailler les mollets autant que les muscles zygomatiques et orbiculaires. Nul besoin d'être un grand sportif, nous pédalons à allure modérée, ne laissons personne sur le bord du chemin et sommes nombreux à utiliser un vélo à assistance électrique.

En dehors de nos sorties hebdomadaires, nous proposons également 4 sorties à la journée/an pour environ une soixantaine de km. C'est ainsi que nous sommes partis le 13 mai pour un circuit en Allemagne qui passait par Offenburg et Gengenbach, puis en juin un peu de grimpette par le Heissenstein. En juillet nous irons du côté de Marckolsheim, la piste cyclable du canal vers Colmar, et nous terminerons fin août par le sud vers Soultzmatt avec un départ à Eguisheim.

Nous avons également depuis peu un compte Facebook « Cyclo-Club Evasion Ebersheim » (https://www.facebook.com/share/1GmTVg4vXk/) que nous vous invitons à consulter. Car chaque mardi en fin d'après-midi, Bertrand, notre joyeux drille fait un résumé de la sortie du jour. Et il y a du soleil dans ses mots, rien qu'à le lire cela donne envie de nous rejoindre. Car ces après-midis partagés c'est un peu comme les retrouvailles d'une bande de copains.

Et puis un évènement majeur pour nous cette année puisque nous fêterons **le 07 novembre prochain les 35 ans de la création de notre club.** Nous nous activons d'ores et déjà pour offrir à tous nos adhérents mais aussi aux anciens, à tous ceux qui, un jour, ont fait partie de ce club, une belle fête d'anniversaire.

Un petit rappel pour conclure: **nos sorties ont lieu tous les mardis, départ à 13h30 à la salle Ignace Heinrich** pour 45 km en moyenne. Nous invitons chaleureusement tous ceux qui voudraient faire un essai, qui n'osent pas (et qui ont tort J) à enfourcher leur vélo et se joindre à nous.

Danielle HINTERLANG



Chorale Sainte Cécile

Monsieur VILMONT Christian a fait don d'un tableau représentant des choristes entrain de chanter (sculpté par un ami et peint par lui) à la chorale. Simple et expressif il rend hommage à ceux qui aiment le chant.

Ce tableau a été fixé sur le mur de la tribune de la chorale à l'église.

L'ensemble des choristes le remercie pour ce geste.

Béatrice SCHLATTER

Présidente



Conseil de Fabrique

Le dimanche 27 avril 2025 à 17h, le **QUARTET GOSPEL** s'est produit à l'église Saint Martin d'Ebersheim.



Quatre voix qui ont chanté et raconté la dramatique histoire des esclaves noirs qui travaillaient jusqu'au 19ème siècle dans les plantations du Sud des Etats-Unis.

Le mot gospel, du vieil anglais godspell, signifie « évangile » (mot d'origine grecque signifiant « bonne nouvelle »), rappelant que le Gospel fait référence au Nouveau Testament (symbole d'une nouvelle naissance, d'une résurrection, de la grâce qui libère, en lien avec l'émancipation des esclaves).

Le gospel est avant tout l'apanage des chrétiens évangéliques, une branche du christianisme liée au protestantisme.

Ce sont les esclaves qui ont créé le Gospel, une musique née de cantiques protestants en langue anglaise, rythmée, nourrie de beaucoup de douleur et de désespoir. Échanges d'appels et de réponses entre un soliste et le reste du groupe en chœur, ces chants, construits sur des rythmes scandés et répétitifs, emploient des paroles éloignées de l'activité des esclaves pour soutenir l'effort tout en tentant d'oublier le travail forcé.

Les 210 membres du public ont retrouvé et applaudi avec grand plaisir les rythmes connus OH HAPPY DAY - OH WHEN THE SAINTS - DOWN BY THE RIVER SIDE - et bien d'autres…
Nous les remercions vivement pour leur présence, leur soutien, leur fidélité !

Le conseil de fabrique remercie chaleureusement :

**Le LIONS INTERNATIONAL BRANCHE EBERSHEIM LES DEUX CHAPELLES,
sa présidente Richarde KIENTZ, son adjointe Michèle FROEHLICHER,
son trésorier Serge STRIEBEL, et tous leurs collègues LIONS.
Ils sont à l'initiative de ce concert, et en ont assuré toute l'organisation.**

**A l'issue du concert, le LIONS a remis le plateau - un chèque de 1600€ - à la fabrique d'Ebersheim, pour l'entretien de l'église Saint Martin.
Nous leur exprimons toute notre gratitude !**

Les membres du conseil de fabrique :
Joëlle Kieffer présidente - Sophie Becht trésorière - Bruno Rohmer secrétaire - Pierre Waltz assesseur - Régine Frey assesseur - Laurence Kempf assesseur - Michel Wira maire - Dominique Moog curé



FNACA

Fédération Nationale des Anciens Combattants en Algérie Maroc Tunisie

Comme tous les ans, le 19 mars, la FNACA se réunit devant le monument aux morts à Sélestat pour honorer la mémoire et le souvenir de nos 30.000 camarades morts loin de leurs foyers, au cours des 89 mois de combats, d'attentats, d'embuscades entre les villes et le bled. Lors de cette émouvante cérémonie, le président Gérard Spitz a lu le message national de la FNACA, qui cette année était principalement adressé à la jeunesse. Monsieur le sous Préfet a lu le message de Madame la ministre des anciens combattants. La cérémonie s'est terminée par le dépôt de notre gerbe de la FNACA et de celle de la commune. En cette année du 80ème anniversaire de la libération, nous avons également été présents à bon nombre de manifestations patriotiques. Comme tous les ans, nous avons également participé aux cérémonies du 11 novembre dans notre commune Ebersheim.

Courant octobre, une délégation s'est déplacée au Havre pour participer aux travaux du 35ème congrès national. Soyons réalistes, la loi biologique faisant son œuvre, nos rangs commencent tout doucement à s'éclaircir.

En décembre 2024, notre comité Sélestat/Marckolsheim comptait encore 232 membres.

Au plan national, nous sommes 197000 adhérents de la FNACA.

« Je déteste la guerre, comme seul un soldat qui l'a vécue peut le faire, seulement, comme quelqu'un qui a vu sa brutalité, sa futilité, sa stupidité » citation de Dwight Eisenhower.



Amicale des donneurs de sang bénévoles d'Ebersheim et Ebersmunster

1°) Visite de l'établissement français du sang de Strasbourg

Le 27 février 2025, nous avons visité l'établissement français du sang de Strasbourg avec notre secrétaire, Madame Béatrice SCHLATTER. Mesdames Charlotte BATT, responsable des prélèvements, et Oriane KOPP, chargée de communication, ont animé cette journée.

Nous avons visité le laboratoire. Les éléments du sang sont séparés par centrifugation et sont composés de :
- 55 % de plasma qui se conserve congelé durant 3 ans
- 44 % de globules rouges qui sont conservés à 4 degrés durant 6 semaines
- 1 % de plaquettes qui se conservent durant un maximum de 7 jours.

Nous avons appris qu'il y a 5 équipes de collecte simultanées le même jour dans le Bas-Rhin. Le nombre de collectes dans le Bas-Rhin par l'EFS en 2024 se répartissent ainsi :
- 1056 dans les communes
- 68 dans les entreprises
- 44 dans les établissements scolaires ou universitaires.

2°) Hommage à Monsieur Armand HEINRICH



Le 5 avril dernier, Monsieur Armand HEINRICH nous a quittés. Il était président fondateur de l'amicale des donneurs de sang d'Ebersheim de 1984 à 2014. Il a donc assuré les collectes et il a fait la promotion du don de sang localement durant plus de 30 ans, soit toute une génération. Il a également contribué avec Monsieur Gérard ADAM, au rapprochement avec l'amicale des donneurs de sang d'Ebersmunster.

3°) Remerciements à Monsieur Roger HURSTEL



Lors de l'assemblée générale du 28 mars 2025, notre amicale a décidé d'honorer Monsieur Roger HURSTEL, trésorier de l'amicale d'Ebersheim jusqu'en 2017 et de notre amicale actuelle jusqu'en 2022. Nous le remercions car il a toujours œuvré consciencieusement pour assurer une bonne gestion des finances, avec la bonne humeur qui le caractérise.

Légende photo : Roger HURSTEL et Philippe BARE, son successeur

Pour l'Amicale,
Bruno ROHMER.

AGF - Section d'Ebersheim

Une saison bien remplie pour notre association !

Notre association a connu un printemps riche en activités, en rencontres et en beaux moments partagés. Grâce à l'engagement de nos bénévoles et à nos nombreux partenariats, petits et grands ont pu vivre des expériences variées, ludiques et enrichissantes.

- L'atelier de self-défense du 29 janvier a rassemblé 29 personnes de 11 à 65 ans ! Un beau succès pour cette action mêlant confiance en soi, sécurité et apprentissage de gestes simples.

- Pendant les vacances de février, les ateliers sur les émotions ont permis à 10 participants (parents seuls ou en duo avec leurs enfants) de mieux comprendre et partager leurs ressentis dans un cadre bienveillant.

- L'atelier Montessori de fin mars a, quant à lui, rassemblé 15 personnes autour de la pédagogie active et sensorielle chère à Maria Montessori.

- Autre moment fort : la conférence sur le consentement « le pouvoir de dire non » organisée fin février en partenariat avec le collège de Dambach-la-Ville. Elle a accueilli 11 adultes et 7 enfants autour d'un thème essentiel, abordé de manière adaptée et participative.

- En lien avec la commune et la Maison de la Nature, deux ateliers nature ont été organisés durant les vacances d'avril: fabrication de gîtes à insectes et de nichoirs à oiseaux. Ces moments intergénérationnels ont réuni 29 participants : parents, enfants et grands-parents.











- Un grand merci à Stéphanie, notre super bénévole passionnée de scrapbooking, qui a animé un atelier lors du Marché de Printemps organisé par l'APEPA. Grâce à elle, 30 boîtes à explosion et 40 cartes ont vu le jour ! Merci pour ton talent, ton imagination débordante et le temps que tu consacres chaque semaine à l'animation des ateliers du lundi soir, ainsi qu'aux ateliers en partenariat avec la bibliothèque.

- Les deux ateliers jeux de société, en lien avec la bibliothèque, ont réuni en moyenne 15 enfants chacun, pour des temps de découverte, de partage et de plaisir ludique.



- Pour nos aînés, une initiation au tai chi a été proposée. Sept personnes ont ainsi pu découvrir les bienfaits de cette discipline douce, idéale pour se remettre en mouvement à son rythme.

- Les ateliers couture en duo continuent de réunir entre 4 et 8 participants, dans une ambiance créative et conviviale, tout comme les ateliers éveil musical et éveil corporel qui réunissent entre 8 et 20 participants un samedi matin par mois







Il ne faut pas oublier le soutien scolaire, assuré chaque semaine par nos bénévoles. Malgré l'abandon progressif de certains enfants au fil des semaines, les bénévoles restent mobilisés, disponibles et investis pour accompagner ceux qui en ont besoin, avec bienveillance et persévérance.









Enfin un grand merci à tous pour vos collectes de bouchons. A la mairie ou à l'école, des centaines de bouchons ont été collectés. BRAVO !

Tous ces moments, qu'ils soient créatifs, éducatifs ou ludiques, ont permis de renforcer les liens entre générations et de vivre de beaux instants en famille ou entre habitants. Merci à toutes et tous pour votre participation et votre enthousiasme !

Pour la section

Audrey SCHANDENE

Evs.ebersheim@agf67.fr

agf Association Générale des Familles du Bas-Rhin

RECONNUE D'UTILITÉ PUBLIQUE

Tennis Club Ebersheim

Tournoi interne

Comme chaque année, les membres peuvent participer au tournoi interne. Il a lieu de mars à juillet. Pour certains, c'est le bon moment pour faire leur premier match officiel.



Raquettes FFT adultes et ado

Ce championnat permet de rencontrer d'autres équipes aux classements équivalents.
Une équipe féminine et ado ont donc pu affronter des joueurs du même classement ou quasi similaire.

Nettoyage des courts extérieurs

Cela va faire déjà 4 ans que nous avons nos beaux terrains ! Et pourtant un nettoyage spécialisé devait se faire par la société SANDMASTER (coût 3000 euros).

Nettoyage du club house et de l'extérieur

Afin d'accueillir au mieux nos adversaires, les membres du comité, membres du club, enfants de l'école de tennis ainsi que leurs parents ont procédé au nettoyage du club house et des 3 terrains.
Un grand merci aux participants.
Nous n'oublierons pas de remercier notre jardinier « non officiel » pour les nombreux passages de tondeuse qui l'attendent tout l'été !

Championnat femme encore en cours

Division 1 : 3 défaites pour le moment. Division très difficile et grosse différence de niveau.







Championnat fille encore en cours

Division 2 13/14 ans : 1ère pour le moment. 3 belles victoires. Bravo à elles.



Championnat homme encore en cours

Division 1 : 1 victoire et 2 défaites. La suite permettra de nous dire si l'équipe 1 sera maintenue ou non en division 1.
Division 4 : Pour le moment 1 victoire et 1 défaite.

Championnat garçon encore en cours

15/18 ans 1 victoire et 1 défaite.
13/14 ans 1 victoire et 2 défaites.
11/12 ans 2 victoires.






Soirée découverte au Pickelball



Vendredi 2 mai a eu lieu une soirée découverte du Pickelball.
Une discipline qui tend à se développer dans plusieurs clubs.
Afin de poursuivre le développement de la pratique, le club propose des séances encadrées.
Tarif à la séance de 10 euros (inscription au préalable auprès de l'entraineur ou le président).
Pour les non-membres du TCE il existe une cotisation été/découverte à prendre en complément à 35 euros et qui donne aussi accès aux terrains pour jouer jusqu'à fin août.



Tournoi été

Le tournoi aura lieu cette année du 6 au 24 août 2025.
N'hésitez pas à passer pour supporter nos joueurs, c'est avec grand plaisir que nous vous accueillerons.




SGVE

C'est avec notre incontournable soirée festive aux couleurs jaune et verte, le 19 juin au restaurant La Sauterelle de Sermersheim, que se clôturera notre saison sportive. Un grand MERCI à chacun d'entre vous pour votre soutien et votre assiduité !

Néanmoins la pause estivale sera ponctuée par nos **2 séances matinales** de découverte de l'association les dimanches 20 juillet et 10 août dans la cour de la mairie (participation gratuite, venez nombreux !) et par quelques séances supplémentaires proposées pour la première fois. En effet, de manière inédite et expérimentale, la SGVE propose à ses adhérents une carte nominative au prix de 25€ leur permettant de bénéficier de **6 séances** le lundi matin de 10h à 11h dans la salle I. Heinrich.

- ✓ les 21 et 28 *juillet et*
- ✓ les 4, 11 ,18 et 25 *août.*

A la rentrée nous aurons également le plaisir de participer pour la seconde fois à la Journée des Associations le dimanche 7 septembre à partir de 9h, un moment de rencontre et de partage apprécié et initié par la commune.

Nous serons ravis de vous accueillir parmi nous ! Dès **le lundi 8 septembre** 2025 pour la séance dynamique de 9h à 10h, la séance de renforcement musculaire de 10h à 11h ou dès le **jeudi 11 septembre** de 20h à 21h pour la séance ludique et variée. Notre animatrice Peggy vous fera bouger dans la joie et la bonne humeur sans niveau requis !! La cotisation annuelle est inchangée : 90€ pour 1 heure, sauf jours fériés er vacances de Noël.

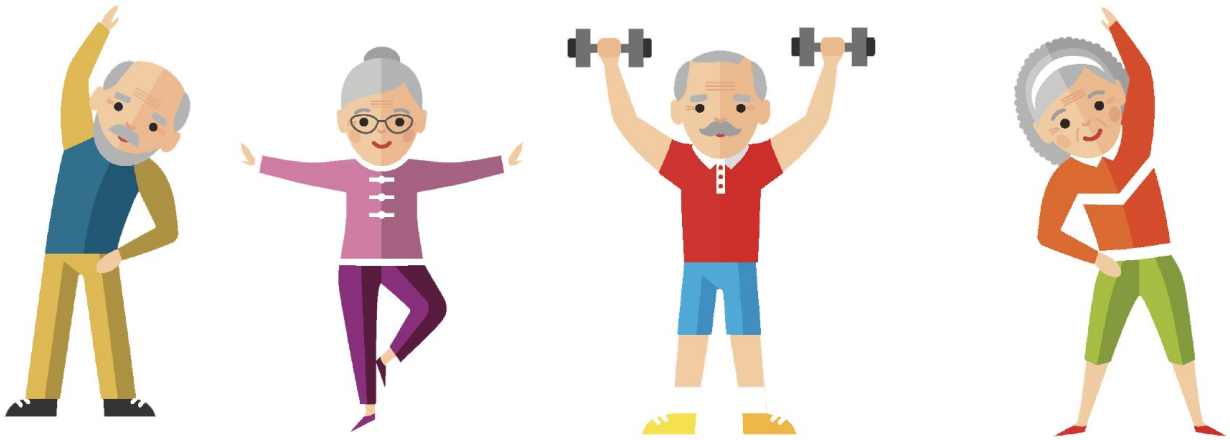

A très bientôt pour une nouvelle saison sportive et bel été !!

Contact :

M. SCHNELL Philippe, président - 06.84.90.68.52 - pbkacki@gmail.com



Association des Amis de la Bibliothèque d'Ebersheim - ADABE

Une bibliothèque vivante

Notre bibliothèque a fêté ses 40 ans en 2023 et nous pouvons dire qu'elle est dans la force de l'âge en battant son record de fréquentation mensuelle au mois d'avril avec 345 usagers qui ont poussé la porte de notre établissement. Merci à vous tous !

Il faut dire que ce premier semestre 2025 a été riche en actualités, nouveautés, échanges, animations, expositions et rencontres !

Actualités :

Tous les abonnements sont gratuits depuis le 1er janvier 2025. Petits et grands peuvent emprunter jusqu'à 40 documents tous supports (livres, CD, DVD et jeux vidéo) ou avoir accès à nos ressources numériques (livres, musique et vidéo) sur l'ensemble du réseau intercommunal de lecture publique sélestadien : à la médiathèque intercommunale de Sélestat et dans les quatre bibliothèques de proximité situées à Baldenheim, Ebersheim, Châtenois et Scherwiller.

Du 30 septembre au 18 octobre, votre bibliothèque sera exceptionnellement fermée pour 3 semaines. Un nouveau logiciel de gestion de bibliothèque sera mis en place sur l'ensemble du réseau et nécessitera par conséquent un temps de fermeture.

Mais un spectacle sera proposé à la médiathèque de Sélestat le samedi 27 septembre « Des valises et nous » par la Cie Les Sous Fifres pour se quitter avec le sourire avant de se retrouver avec une autre surprise que notre réseau vous réserve…

Nouveautés :

Tous les mois des nouveautés vous attendent pour tous les goûts à découvrir sur place en vous installant tranquillement, au chaud et bientôt au frais, à la bibliothèque ou à emporter à la maison pour 4 à 8 semaines !

Echanges :

Avec la nouvelle formule du club lecture qui devient un club culture où chacun(e) est invité(e) à partager ses découvertes culturelles chinées dans nos collections ou dénichées ailleurs en toute convivialité le temps d'une soirée, comme ce fut le cas le 28 janvier.

Ce qui n'empêchera pas le club de continuer à vous proposer sa sélection annuelle en septembre et à décerner son incontournable prix des Lectrices d'Ebersheim le mercredi 24 septembre en soirée. Vous êtes toutes et tous les bienvenu(e)s.

Animations :

Avec les accueils des classes, les lectures à la micro-crèche et au périscolaire sans oublier des

spectacles comme celui qui nous a émerveillés et fait rire le mardi 15 avril : « La toute petite graine du baobab » par la Cie de la Lune en Carton, offert par l'association. Merci à la conteuse Marie-Eve Klein si talentueuse !

L'association a aussi proposé sa traditionnelle « dictée des fêlé(e)s » spéciale légumes animée par Guy Thomann au mois de mai. Nous remercions Guy de nous avoir fait bûcher et bêcher sur notre belle langue française !

Notre partenariat avec l'AGF d'Ebersheim nous a permis de vous proposer un atelier de décorations de Pâques et vous offre désormais des temps de partage conviviaux et réguliers avec des séances de jeux de société proposés par Audrey Schandene et des ateliers « sur le pouce » de scrapbooking/cartonnage animés par Stéphanie Meyer certains vendredis soirs ! Une grand merci à elles pour leur investissement et leurs sourires !

En juin, grâce à l'AGF toujours, un atelier original d'initiation au didgeridoo en compagnie du musicien Triton Squad suivi du spectacle « Du Yidaki au Korn Bass » sont programmés comme écho à la fête de la musique. Petits et grands peuvent découvrir cet instrument et vivre une immersion unique dans l'histoire et les sonorités du didgeridoo.

Et bien sûr, nous vous proposons toujours des animations diverses (lectures, soirées pyjamas, ateliers divers…) qui rencontrent un vif succès comme en témoignent les photos de l'article.

Expositions :

la bibliothèque d'Ebersheim en tant que bibliothèque de proximité du réseau de lecture publique de la communauté de communes de Sélestat se fait le relais des expositions de la médiathèque de Sélestat en exposant quelques photographies comme ce fut le cas lors de l'exposition "Révolution légumes" de Léa et Didier Pallagès, du 4 mars au 31 mai 2025. L'oignon était à l'honneur aux côtés de la grainothèque réalisée par les enfants en atelier et de notre panier de recet'troc !

Rencontres :

Avec les papotes numériques proposées par notre conseiller numérique Gabriel Michel, les ateliers de dessins avec les illustratrices Marie Dorléans (février), Lola T. Gautier (mai) et Léonie Koelsch, le mardi 8 juillet à 17h qui vous proposera un atelier « le hérisson » dans le cadre de la manifestation « Partir en livre » pour les enfants dès 3 ans, sur inscription.

L'association est aussi présente avec une bibliothèque « des plages » hors les murs pour la fête des écoles le vendredi 20 juin et ce afin de vous souhaiter en lectures et bonne humeur un bel été ensoleillé !

Pas de vacances pour la bibliothèque qui sera ouverte aux horaires habituels et vous accueillera au frais et avec le sourire !

Et si vous ne partez pas, « partez en livres » avec nous et suivez toute l'actualité de notre réseau au fil de l'eau (www.mediatheque-selestat.net) avant la rentrée qui sera riche, vous le verrez !

Bel été à tous !

Bibliothèque d'Ebersheim

3 place de la Mairie
67600 EBERSHEIM
03 88 85 78 75
bibliothèque-ebersheim@mediatheque-selestat.net
www.mediatheque-selestat.net

Et comme toujours, juste pour le plaisir, quelques photos souvenirs...



Nos lapins de Pâques cherchez la tête



La grainothèque de la bibliothèque réalisée avec les enfants en atelier



Nos bénévoles profitent de l'atelier scrapbooking avec Stéphanie



Atelier de dessin avec l'illustratrice Marie Dorléans



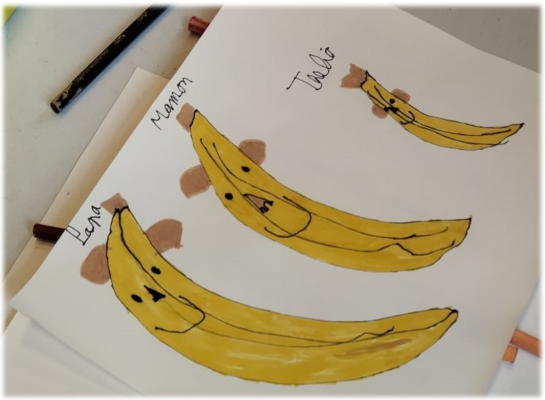

Exemples de caricatures réalisées lors de l'atelier Végétoons en compagnie de Lola T. Gautier



Spectacle La toute petite graine du baobab par la Cie La Lune en carton



Des fleurs en papier 3D lors de l'atelier origami

Eco-citoyens

Osterputz



Cette année l'Osterputz a eu lieu le 22 mars 2025. Cela devient une habitude, nous avons eu de la chance avec le temps ! Un beau soleil nous a accompagnés toute la matinée, le long des chemins autour d'Ebersheim. A pied ou à vélo, nous sommes partis à la chasse aux déchets, et ce sont toujours les mêmes vainqueurs : mégots, canettes métalliques…

A noter quand même un peu moins de détritus (il faut dire aussi que nous enlevons les « vieux » déchets, il n'y a donc plus que les « nouveaux » à ramasser !).

Un petit nouveau : la bombe de protoxyde d'azote (gaz utilisé pour les siphons à chantilly, mais aussi comme gaz hilarant et euphorisant, non sans dégâts sur le cerveau malheureusement).



La matinée s'est terminée avec un pot de l'amitié et un bain de soleil sur les bancs devant la maternelle ! Un grand merci aux participants ainsi qu'à la mairie et aux ouvriers communaux pour le soutien logistique !

Ville en Selle : du 28 juin au 18 juillet

VILLE EN SELLE
Pédaler pour le climat

Cette année encore les écocitoyens d'Ebersheim vous proposent de rejoindre l'équipe du village et de cumuler des kilomètres à vélo, pour promouvoir l'utilisation de ce mode de transport doux aussi bien dans la vie privée que professionnelle, pour tout type de trajet : aller au travail, chercher les enfants à l'école, faire ses courses... L'objectif est triple : découvrir ou redécouvrir l'usage du vélo, participer du coup à la diminution de la pollution et prendre soin de sa santé.

Aucun minimum n'est requis, et on peut inscrire et cumuler les kilomètres de toute la famille sur un seul compte.

Pour s'inscrire :

Rendez-vous sur https://www.ville-en-selle.org/

Lors de l'inscription, sélectionnez « en dehors de l'Allemagne » et « Alsace centrale », et enfin rejoindre l'équipe d'Ebersheim.

Vous pouvez enregistrer les kilomètres parcourus par internet ou télécharger l'application VILLE EN SELLE disponible sur le site internet.

L'année dernière nous avons atteint la 15eme place du classement avec 6 participants et 1800 km en tout, c'est l'objectif à battre !

Prochainement

A surveiller sur les affichages, la venue de la prochaine assemblée générale, ainsi que d'autres projets dans les cartons !

Si vous avez des idées, ou que vous souhaitez nous rejoindre, n'hésitez pas à nous contacter !

Pour les écocitoyens,

Marie ADAM
Facebook : @ecocitoyensebersheim
Mail : ecocitoyens.ebersheim@gmail.com
Téléphone : 06.80.52.66.99

Amicale des Sapeurs Pompiers d'Ebersheim

De beaux projets pour 2025



Début mai 2025, l'amicale des sapeurs-pompiers s'est retrouvée pour son assemblée générale ordinaire au dépôt d'incendie. En présence de Monsieur Le Maire et de près d'une trentaine de membres (des Jeunes sapeurs-pompiers aux vétérans), la Présidente Carine ALLARD a déroulé l'ordre du jour en retraçant entre autre les évènements de la dernière année et les projets à venir.

La réunion a débuté par la minute de silence pour tous les sapeurs-pompiers qui nous ont malheureusement quittés dans le cadre de leur activité de service. Les interventions peuvent être risquées, les sapeurs -pompiers s'entraînent pour cela, mais ces derniers temps, ils doivent aussi faire face à l'agressivité physique et verbale de certaines personnes. Les cas de faits divers ne manquent pas en France, même dans le Bas Rhin.

Mais heureusement, dans la majorité des cas, le sapeur-pompier a le soutien et le respect de la population. Ebersheim ne déroge pas à la règle et les concitoyens ont toujours plaisir à se retrouver aux différentes fêtes organisées par l'amicale : crémations des sapins et bal du 13 juillet.

C'est pour cette raison que le comité de l'amicale a décidé de proposer une nouvelle soirée festive en 2025 : « Soirée Halloween » le 31/10/2025 à la salle des fêtes du village. La communication à ce sujet se fera courant de l'été avec plus amples informations mais vous pouvez déjà vous réserver la date pour y participer !

L'été sera aussi l'occasion de redonner un coup de rafraichissement dans les box du dépôt d'incendie. Les petits travaux de préparation ont déjà débuté (rangements, plomberie, sanitaire…). Les membres actifs essayent de se retrouver en petits groupes sur les différents ateliers de travaux pour faire avancer ce projet.

La réunion s'est terminée avec la traditionnelle collation permettant à tous d'échanger et de passer un bon moment.



Séjour en Crête

Pour le pont du 8 mai, 37 membres (dont des conjointes et des enfants) se sont déplacés pour passer 4 jours en Crête. Petits et grands ont largement apprécié le programme : visite de l'ile de Spinalonga, sorties culturelles ou en quad, visite guidée d'une huilerie avec dégustation de produits locaux : olives, huiles d'olives, miel,… et tout cela avec une météo clémente. De beaux souvenirs pour les participants.



Malgré un effectif relativement stable pour notre section d'Ebersheim (18 actifs), le SIS 67 est toujours à la recherche de nouveaux volontaires.

Si vous aussi vous avez envie de vous investir, n'hésitez pas à nous contacter !

Bel été à tous.

Pour l'amicale des Sapeurs Pompiers

Carine ALLARD