

# Vivre à

# Ebersheim

ISSN 2969-5430



Bulletin d'informations municipales de la commune d'**Ebersheim**

N°152 Juin 2025



## Vie communale

Prime vélo

P.3

## Découvrir

La patte d'ours

P.17

## Vie quotidienne

Echos des associations  
du village

P. 21

## Espace détente

Pour nos petits lecteurs

P. 46

## Le mot d'Evelyne

# Edito



### *L'été au village, entre calme, nature et projets à venir*

L'été s'installe doucement dans notre village. Le soleil réchauffe les journées, les jardins se parent de couleurs, et les chemins à travers champs invitent à la promenade. C'est une saison paisible, propice au repos, au retour à la nature, et aux moments partagés en famille ou entre voisins.

Pour beaucoup d'entre nous, c'est aussi le temps des vacances, du ralentissement bien mérité après une année bien remplie. **Nos associations prennent une pause estivale**, et se préparent déjà à reprendre leurs activités en septembre avec enthousiasme et dynamisme.

Pendant cette parenthèse estivale, **l'équipe municipale continue de travailler pour améliorer le quotidien de chacun**, préparer la rentrée et faire avancer les projets qui nous tiennent à cœur. Qu'il s'agisse d'aménagements, de services ou d'initiatives favorisant les liens entre habitants, nous gardons comme fil conducteur notre volonté de **favoriser le bien vivre ensemble**.

Profitez de cette belle saison pour prendre le temps, pour redécouvrir les trésors simples de notre village, et pour rêver ensemble à tout ce que nous pouvons construire collectivement, à notre échelle.

Bel été à toutes et à tous 🌻 🌻

**Evelyne HOCHSCHLITZ - Adjointe au maire**

Vivre à  
Ebersheim

#### Directeur de la publication

Michel WIRA

#### Coordination de la rédaction

Audrey SCHANDENE

#### Mise en page

Aurélie HEGUENAUER

#### Impression

Imprimerie KOCHER

# PETR - Sélestat Alsace Centrale

## Prime vélo 2025

### Bénéficiez d'une prime à l'achat d'un vélo en Alsace centrale !

En 2025, le PETR Sélestat Alsace Centrale lance un dispositif d'aide à l'achat d'un vélo sur le territoire : 75€ pour un vélo classique ou un vélo à assistance électrique, 200€ pour un vélo cargo.

**Je peux solliciter la prime vélo si** je suis une personne majeure, j'habite dans l'une des 52 communes du territoire du PETR Sélestat Alsace Centrale, j'achète un vélo neuf ou d'occasion chez un revendeur situé sur ce même territoire.

**Quels types de vélos sont éligibles à la prime ?** les vélos classiques (cadre fixe ou pliant) ainsi que les vélos pour enfants, les vélos à assistance électrique avec un certificat d'homologation, les vélos cargos (biporteurs et triporteurs), et les tricycles de taille adulte adaptés aux personnes en situation de handicap.

**Quels documents sont nécessaires pour demander la prime ?** Le formulaire est le premier document à remplir (sur le flyer directement ou en le téléchargeant sur le site internet), auquel il faut joindre une copie de la pièce d'identité du demandeur, un RIB du compte au nom du demandeur, un justificatif de domicile, la facture d'achat du vélo et la copie du certificat d'homologation pour les vélos à assistance électrique.

### ⇒ 3 étapes pour solliciter la prime à l'achat d'un vélo

- Je vérifie que je remplis les critères pour être éligible à la prime vélo
- J'achète un vélo éligible, neuf ou d'occasion, sur le territoire du PETR Sélestat Alsace Centrale
- Je remplis le formulaire avec l'ensemble des justificatifs et je transmets ce dossier au PETR Sélestat Alsace Centrale par mail, par courrier ou en le déposant à l'accueil au 15 boulevard Leclerc 67600 Sélestat.

Pour consulter le règlement, la liste des vélos éligibles et télécharger le formulaire, rendez-vous sur le site du PETR Sélestat Alsace Centrale : [www.selestat-alsace-centrale.fr](http://www.selestat-alsace-centrale.fr)



### Formulaire à compléter

CIVILITÉ :  MADAME  MONSIEUR

NOM : \_\_\_\_\_

PRÉNOM : \_\_\_\_\_

DATE DE NAISSANCE :        /        /

COURRIEL : \_\_\_\_\_

TÉLÉPHONE : \_\_\_\_\_

N° :                                    RUE : \_\_\_\_\_

CODE POSTAL : \_\_\_\_\_

COMMUNE : \_\_\_\_\_

En cochant la case ci-contre, j'affirme avoir pris connaissance et accepte sans réserve le règlement d'attribution de l'aide (consultable sur [www.selestat-alsace-centrale.fr](http://www.selestat-alsace-centrale.fr)).

LE :        /        /                                    À : \_\_\_\_\_

SIGNATURE : \_\_\_\_\_

## Prime Vélo 2025 - Alsace centrale !

### Comment bénéficier de la prime vélo ?

- Je vérifie que je remplis les **3 critères** pour être éligible à la prime vélo,
- J'achète un vélo éligible, **NEUF** ou d'**OCCASION**, sur le territoire du PETR,
- Je transmets au PETR le **formulaire complet** avec l'ensemble des justificatifs,

### Une prime pour vous aider à pédaler !

- 75 € pour un vélo classique ou un VAE
- 200 € pour un vélo cargo



Le dispositif est ouvert jusqu'au **31 octobre 2025**.

Les dossiers complets doivent parvenir au PETR Sélestat Alsace Centrale dans les 30 jours suivant l'acquisition du vélo (à la date de réception par le PETR Sélestat Alsace Centrale de la facture datée).

- **par courrier** : PETR Sélestat Alsace Centrale, 15 boulevard Leclerc, 67600 SÉLESTAT
- **ou à l'adresse mail** : [administration@petr-selestat.fr](mailto:administration@petr-selestat.fr)
- **ou être déposés au siège** du PETR ou des communautés de Communes du Ried de Marckolsheim, du Val d'Argent et de la Vallée de Villé.

# Santé Publique France

## Mise en œuvre du Plan Canicule

Dans le cadre de la prévention des risques liés aux fortes chaleurs estivales, la mairie met en place le Plan Canicule, conformément aux directives nationales en vigueur. Ce plan vise à protéger les populations les plus vulnérables (personnes âgées, malades, isolées, jeunes enfants, etc.) et à coordonner les actions nécessaires en cas de vague de chaleur. Nous vous rappelons que la mairie tient également un registre nominatif permettant l'intervention ciblée des services en cas d'alerte. Si vous êtes concerné(e), ou si vous connaissez une personne en situation de fragilité, nous vous invitons à vous faire connaître auprès de nos services municipaux, par téléphone au 03.88.85.72.11 ou par mail [mairie@egersheim.fr](mailto:mairie@egersheim.fr).



## Pendant les fortes chaleurs

### Protégez-vous



**RESTEZ AU FRAIS**  
chez soi ou dans un lieu rafraîchi



**BUVEZ DE L'EAU**  
sans attendre d'avoir soif



**Mouillez-vous le corps**



**Fermez les volets et fenêtres**



**Privilégiez les activités douces**



**Mangez frais et équilibré**



**Évitez l'alcool**



**Prenez des nouvelles des plus fragiles**

**EN CAS DE MALAISE,  
APPELEZ LE 15**

Pour plus d'informations :  
0 800 06 66 66\* (appel gratuit)  
meteo.fr • #canicule

\*Contenu de la prestation : 0320 03 99 00, appelé par les abonnés. Cette prestation est proposée uniquement aux abonnés de la France entière.

# Concours maisons fleuries



## CONCOURS MAISONS FLEURIES

Passage du jury  
le 27 juillet 2025

Inscription  
et  
renseignements en mairie

Tél : 03.88.85.72.11

La participation au concours est ouverte aux habitants d'Ebersheim qu'ils soient propriétaires ou locataires (exceptés les professionnels en jardinerie, les membres du conseil municipal et les membres du jury).

# L'Opération Tranquillité Vacances (OTV)

Vous partez **bientôt en vacances** ? Afin d'**éviter les cambriolages**, vous pouvez vous inscrire à l'**opération tranquillité vacances**. Les services de **police** ou de **gendarmerie** se chargent alors de **surveiller votre logement**. Des **patrouilles** sont organisées pour passer aux abords de votre domicile. Vous serez prévenu en cas d'anomalies (dégradations, cambriolage...). Pour vous inscrire, vous pouvez utiliser le service sur internet ou vous rendre en commissariat de police ou en brigade de gendarmerie.

Vous pouvez effectuer la [démarche d'inscription en ligne](#).

La connexion se fait via le site [Service-Public.fr](#) :

- identifiez-vous via France Connect ;
- complétez le formulaire en ligne.

À l'issue de votre inscription en ligne, vous recevrez également un récépissé de votre demande par courriel ainsi qu'un formulaire reprenant toutes les informations communiquées.



## OPÉRATION TRANQUILLITÉ VACANCES

Formulaire de demande individuelle (hors Paris et petite couronne)

Pour bénéficier de la surveillance de votre résidence en votre absence, merci de remplir ce formulaire en ligne, de l'imprimer et de vous rendre, muni de celui-ci, à votre commissariat ou brigade de gendarmerie.

### ATTENTION :

- Si vous habitez Paris, les Hauts-de-Seine (92), la Seine-Saint-Denis (93) et le Val-de-Marne (94), ne remplissez pas ce formulaire. Rendez-vous sur le site de la préfecture de police pour faire votre démarche : [www.prefecturedepolice.paris](http://www.prefecturedepolice.paris), rubrique Vous aider > Actions de prévention > S'inscrire à une opération > OTV.
- L'opération tranquillité vacances doit être demandée en avance (48 h avant votre départ au minimum).
- En cas de vacances interrompues, prévenez le commissariat ou la brigade de gendarmerie de votre retour.

VOUS		Numéro de téléphone mobile :	
Nom* :		Prénom* :	
Né(e) le* :	à :	e-mail :	
VOTRE PÉRIODE D'ABSENCE*			
Du :		au :	
(JJ/MM/AAAA)		(JJ/MM/AAAA)	
VOTRE ADRESSE (RÉSIDENCE A SURVEILLER)			
Numéro et type de voie (allée, rue, avenue, etc.)* :			
Code postal* :		Ville* :	
INFORMATIONS SUR VOTRE RÉSIDENCE			
Type de résidence* :			
<input type="radio"/> Maison <input type="radio"/> Appartement. Dans ce cas, merci de remplir les deux lignes suivantes :			
Digicode d'accès à l'immeuble :		Bâtiment :	
Étage :		Numéro de porte ou autre précision utile :	
Existence d'un dispositif d'alarme*			
<input type="radio"/> Non <input type="radio"/> Oui. Dans ce cas, précisez lequel :			
PERSONNE À PRÉVENIR EN CAS D'ANOMALIE			
Nom* :		Prénom* :	
Code postal* :		Ville* :	
Numéro de téléphone portable* :		Téléphone fixe* :	
(un numéro à préciser au minimum)			
Cette personne possède-t-elle les clés du domicile ?* <input type="radio"/> Oui <input type="radio"/> Non			
RENSEIGNEMENTS UTILES			
Votre lieu de vacances : code postal :		Ville :	
Êtes-vous joignable pendant votre absence :			
<input type="radio"/> Non <input type="radio"/> Oui, à ce(s) numéro(s) de téléphone :			
Ou à cette adresse électronique :			
Autre renseignement : (à préciser si besoin)			

Je déclare ces renseignements exacts et m'engage à signaler tout retour anticipé.

J'autorise la conservation de ces données pendant deux ans aux fins d'une éventuelle réinscription à l'opération tranquillité vacances. En l'absence de réinscription, ces données seront effacées. Conformément à la loi informatique et libertés du 6 janvier 1978, je bénéficie d'un droit d'accès et de rectification à ces données, auprès du service de police ou de gendarmerie qui a traité ma demande.

Date : ..... Signature :

# Relais Petite Enfance

Le Relais Petite Enfance de la Communauté de communes de Sélestat est un service gratuit d'information, d'accompagnement destiné aux parents, aux futurs parents et aux professionnels de la petite enfance (assistants maternels, gardes à domicile...).

Il informe sur les modes d'accueil, accompagne dans les démarches administratives et propose des temps d'éveil pour les enfants.

Le Relais Petite Enfance dispose d'une salle au sein de la communauté de Communes où se déroulent régulièrement des animations en direction des assistants maternels, des enfants et de leurs parents.

C'est aussi un lieu d'échange, de rencontre et de professionnalisation.

Une adresse mail : [rpe.ccs@people-and-baby.com](mailto:rpe.ccs@people-and-baby.com)

Deux bureaux sont à votre disposition :

## 1. Communauté de communes de Sélestat :

15 boulevard Maréchal Leclerc, 67600 SELESTAT,

Tél : 07.45.05.27.73.

Permanence téléphonique lundi et vendredi matin. Fermé le mercredi.

Accueil sur RDV.

## 2. Maison de l'Enfance :

12 rue de Ribeauvillé, 67730 Châtenois,

Tél : 07.45.03.88.06.

Permanence téléphonique : mardi après-midi et mercredi matin. Fermé le vendredi.

Accueil sur RDV.

Lieu gratuit d'accueil, d'éveil, d'accompagnement et d'information



**Relais petite enfance**  
Communauté de Communes de Sélestat  
Informer  
Accueillir  
Accompagner

ASSISTANT.E.S  
MATERNEL.L.E.S

PARENTS ET FUTURS  
PARENTS

CANDIDAT A L'AGREMENT

ENFANTS

GARDE A DOMICILE

Deux bureaux à votre disposition.

**Communauté de Communes de Sélestat**  
15 boulevard du Maréchal Leclerc  
67600 SELESTAT  
Tél : 07.45.05.27.73  
Permanence téléphonique :  
lundi et vendredi matin  
Fermé le mercredi

**Maison de l'Enfance**  
12 Rue de Ribeauvillé  
67730 CHATENOIS  
Tél : 07.45.03.88.06  
Permanence téléphonique:  
mardi après-midi et mercredi matin  
Fermé le vendredi

[rpe.ccs@people-and-baby.com](mailto:rpe.ccs@people-and-baby.com)

crèches  
people&baby

ALLOCAIONS FAMILIALES  
Caf  
du Bas-Rhin

sélestat  
Territoires  
COMMUNAUTÉ DE  
COMMUNES

# Aire de jeux dégradée

🚧 Dégradations sur l'aire de jeux en cours d'installation : un manque de respect pour notre bien commun.

En avril dernier, alors qu'une entreprise spécialisée installait la nouvelle aire de jeux tant attendue par les enfants, celle-ci a été dégradée à deux reprises en l'espace de quelques jours. Pourtant, des protections avaient été mises en place pour éviter toute détérioration.

💰 Le coût estimé d'une remise en état dépasse les 5 000 €, alors que cette aire de jeux, choisie directement par les enfants lors d'un vote, représente un investissement de presque 25 000 €.

**Pour l'instant, aucune remise à neuf n'est prévue. Nous ferons un point sur la situation en octobre. En attendant, nous appelons chacun à respecter et protéger ce lieu conçu pour les familles et les plus jeunes. Si vous êtes témoin d'un acte de vandalisme, merci de le signaler en mairie ou auprès des forces de l'ordre.**

Ensemble, préservons nos espaces communs ! 🙏

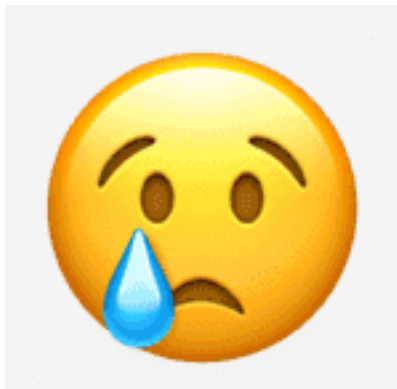

# Aire de jeux toujours propre

## On laisse les déchets... à la poubelle

Pour que tous les enfants puissent s'amuser dans une aire propre et accueillante, pensons à jeter nos déchets dans les poubelles. Merci de jouer le jeu !



# Sorties touristiques été 2025

★ *Balade contée avec Contesse Luciole*

« Awerscha, entre Histoire et légendes » ★



📅 **Mardi 22 juillet 2025 et Mercredi 20 août 2025**

🕒 À 17h00

👣 2 km – Durée 1h30 – Gratuit

Ni visite guidée classique, ni simple spectacle de contes, la **balade contée « Awerscha, entre Histoire et légendes »** vous propose une expérience unique portée par **Contesse Luciole**, conteuse lumineuse au verbe enchanteur.

Au fil des rues d'Ebersheim, laissez-vous guider dans un univers où le réel et l'imaginaire se mêlent, entre **anecdotes historiques, légendes du village, et souvenirs d'autrefois**. Une façon originale, vivante et sensible de (re)découvrir « Awerscha » à travers les âges et les récits.



👉 **Une sortie accessible à tous** : Ebersheimois ou visiteurs de passage, petits curieux ou grands rêveurs.

👤👤 **À partir de 6 ans**

🍷 **Collation offerte à l'issue de la balade dans la cour de la mairie**

📄 **Inscription obligatoire auprès de la mairie**

💡 **Nombre de places limité, pensez à réserver !**

☎ **Renseignements & inscriptions : 03 88 85 72 11**

**Adresse : 1 place de la Mairie 67600 EBERSHEIM**

# Matinée patrimoine

HISTOIRE ET  
PATRIMOINE

## EBERSHEIM

DIMANCHE 06  
JUILLET 2025 DE  
09H30 À 11H00



Gratuit—sur inscription

Inscription en mairie avant le 03  
juillet 2025

03 88 85 72 11

Départ place de la mairie à 9h30  
(ou à la grange dimière en cas de  
pluie)

Venez découvrir les richesses du village au cours d'une flânerie guidée par la Baronne des Tournelles.

Vous vous laisserez séduire par les paysages typiques du Ried, les maisons à pans de bois, les niches protectrices, l'église baroque, les quais, les personnages célèbres, les séchoirs à tabac, le tissage du kelsch...

Vous serez transportés dans la vie quotidienne d'autrefois.



# Informatique pour tous Ebersheim

La session "informatique pour tous" s'est déroulée du 08/09/2024 au 14/03/2025 dans les locaux de la Mairie d'Ebersheim.

Elle a réuni 17 participants en deux séries de séances de 10 X 2 heures, répartis en deux groupes (débutants et confirmés)

Cela a permis aux stagiaires d'améliorer leurs connaissances, de répondre à leurs questions, de réaliser des travaux pratiques et pour certains d'être conseillés pour l'achat d'un nouveau PC le tout dans une excellente ambiance.

Nous remercions la commune d'Ebersheim pour la mise à disposition gracieuse de la salle.

En principe l'action devrait être reconduite en 2025/2026 (début septembre 2025) sous la même forme.

Contact: [jeanmarie.roge@free.fr](mailto:jeanmarie.roge@free.fr)

# Formation BAFA



**VIENS VIVRE**

**UNE EXPERIENCE DE FORMATION**  
**deviens animateur !**

**DU 5 AU 12 JUILLET 2025**  
**A EBERSHEIM**

A partir  
DE 16 ANS  
TARIF  
**350€**

**OPAL**  
— leur avenir, notre trait d'union —

 **INSCRIPTION ET RENSEIGNEMENTS**  
03 88 15 14 65



# Kit d'urgence 72 heures



RÉPUBLIQUE  
FRANÇAISE

Liberté  
Égalité  
Fraternité

## Votre kit d'urgence

Coupures d'électricité, de gaz et d'eau courante, routes impraticables... lorsqu'une catastrophe majeure survient, **les premières 72 heures** sont souvent les plus éprouvantes. Ce kit préparé à l'avance vous permettra de rester chez vous plus sereinement dans l'attente des secours. Il vous sera aussi très utile en cas de départ précipité.

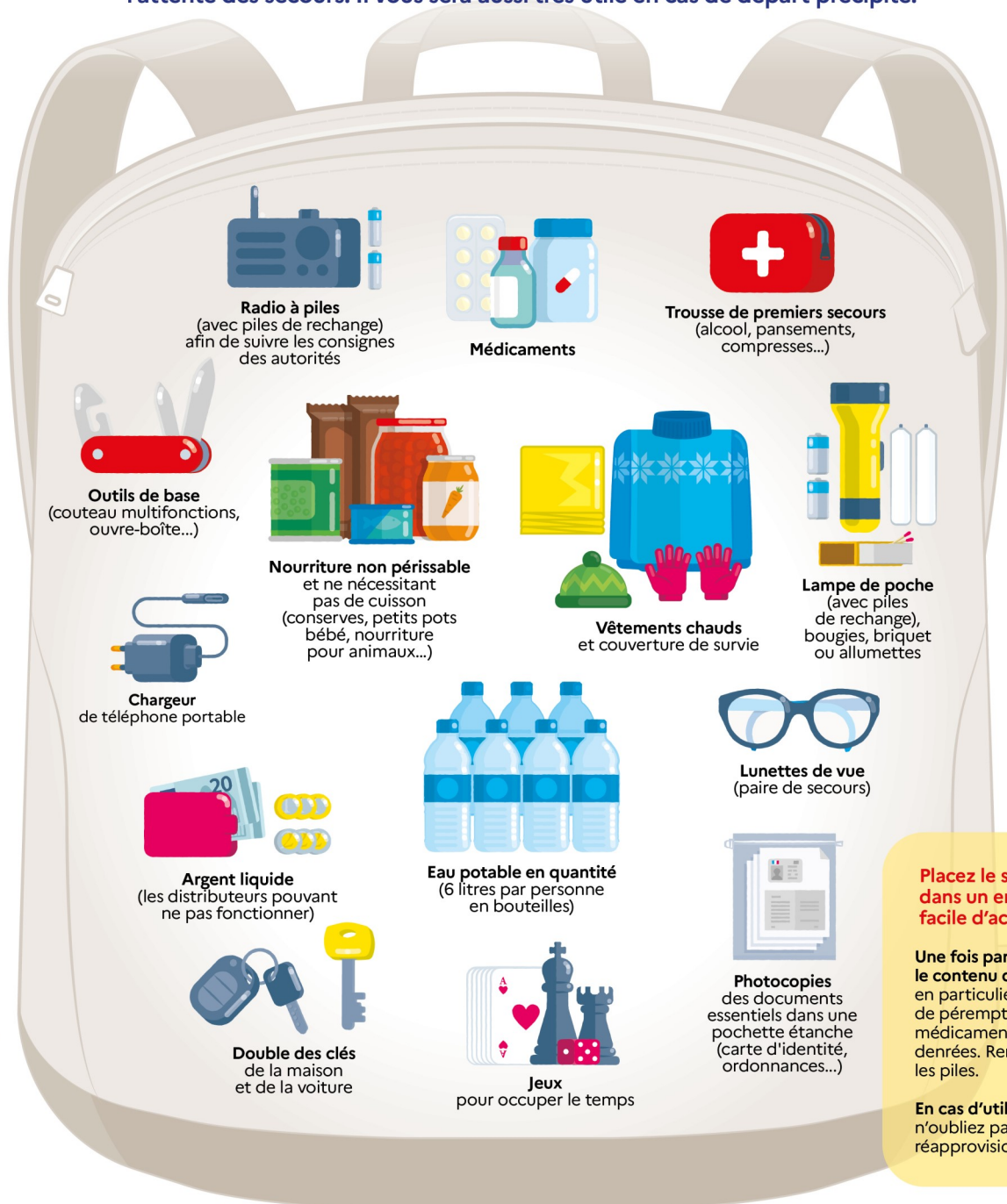

**Placez le sac dans un endroit facile d'accès !**

**Une fois par an, vérifiez le contenu de votre kit,** en particulier la date de péremption des médicaments et des denrées. Remplacez les piles.

**En cas d'utilisation,** n'oubliez pas de le réapprovisionner !

# École élémentaire

## Fil rouge à l'école

Parmi l'incroyable liste des objectifs qui sont confiés à l'école, il en est un : celui de s'accepter avec ses forces et ses faiblesses et d'accepter de la même façon son prochain. Celui donc de se respecter et de respecter l'autre. Valeurs sans lesquelles il est difficile de bâtir un socle solide de connaissances et de compétences pour une société diversifiée.

Depuis bientôt une vingtaine d'années, outre les relations entre pairs dans les classes, il a été entamé un grand travail autour de l'inclusion afin que l'école s'ouvre au plus grand nombre.



L'ITEP d'Ebersmunster (Institut Thérapeutique Educatif et Pédagogique) et l'école d'Ebersheim ont noué un partenariat dans le but d'intégrer dans des classes traditionnelles, des enfants prêts à y revenir après un temps de remédiation.

Une classe UEE (Unité d'Enseignement Externalisée) a été ouverte à Ebersheim afin de faire un pont entre les deux établissements. Les enfants, inclus partiellement ou à temps plein, participent en grande classe aux apprentissages généraux. De nombreux projets sont menés pour venir enrichir le travail théorique. Et parmi eux, plusieurs activités sportives.

Sur quatre semaines, nous avons découvert l'orientation, un pan d'APPN, activités physiques de pleine nature. Nous avons appris à reconnaître un plan, une carte, une légende, la boussole pour lire et comprendre ces documents. Leur interprétation a été testée lors d'épreuves d'orientation pour finir en course d'orientation au Champ du Feu. Découverte là encore des différents milieux géographiques d'exercice.

Alors cette fois, ce sont les élèves d'Ebersheim (les deux grandes classes) qui ont été accueillis à l'ITEP pour une journée entière de partage. Quelle surprise pour nos élèves de découvrir le lieu de vie des enfants de l'ITEP, un cadre immense et enchanteur !

L'aller et le retour ont été effectués à pied bien entendu.



Nous avons d'ailleurs pu en profiter car le soleil était là pour que se déroule une toute nouvelle course d'orientation dans un milieu inconnu. Celle-ci a été totalement organisée par l'équipe éducative de l'ITEP dont fait partie Mme LOOS, l'enseignante de l'UEE.



Après un déjeuner sur l'herbe, un autre temps de jeux de kermesse nous a été proposé avec à la clé un bon goûter !

Un grand merci à toute l'équipe de cet Institut !

D'autres projets sont et seront partagés : le projet « Savoir Rouler A Vélo » arrive à son terme avec la grande épreuve de sortir de l'école avec 33 élèves à vélo. Nous irons au FRAC à Sélestat pour mêler art contemporain, épreuve physique et respect des consignes collectives de déplacement sur route. Là encore, une voiture balai sera mise à disposition par l'ITEP avec au volant, un éducateur. Merci Julien !

Ce partenariat a, cette année, pris un nouveau souffle en ouvrant l'intégration et la dynamique dans les deux sens. Elan positif que tous souhaitent voir se renouveler les années à suivre.

Emmanuelle KLEIN, pour l'équipe enseignante Ecole primaire « Les Rives de l'Aubach »



# Éclairage public

## *Ebersheim achève le remplacement de son éclairage public par des LED*

C'est une étape importante qui s'achève dans la commune : les travaux de modernisation de l'éclairage public sont désormais pratiquement terminés. L'ensemble des anciens lampadaires a été remplacé par des luminaires LED, plus économes en énergie et respectueux de l'environnement. Quelques travaux sont encore à réaliser et concernent le déplacement et l'ajout de nouveaux lampadaires.

Lancée il y a plusieurs mois, cette opération s'inscrit dans une démarche de transition énergétique voulue par la municipalité : Nous souhaitons réduire la consommation électrique de la commune, tout en améliorant la qualité de l'éclairage et la sécurité des usagers. Des éclairages supplémentaires ont été réalisés au niveau des passages piéton de la route nationale et entre le péricolaire et l'école maternelle.

Au total, ce sont près de 368 points lumineux qui ont été remplacés. Grâce à cette modernisation, la commune estime une économie d'énergie de l'ordre de 50 à 70 %, avec une réduction significative des émissions de CO<sub>2</sub>. De plus, les LED ont une durée de vie plus longue, ce qui limitera les interventions de maintenance. Le matériel des armoires de commande a lui aussi été rénové.

La nouvelle installation permet également une meilleure gestion de l'intensité lumineuse, avec une diminution nocturne, pour limiter la pollution lumineuse tout en garantissant un bon niveau de sécurité nocturne.



# La Patte d'Ours by Clara Elikann

👉 C'est avec plaisir et fierté que je vous annonce le lancement de mon activité de prothésiste ongulaire au sein du village !

Etant originaire d'Ebersheim et y étant très attachée, il était important pour moi de me lancer et d'installer mon activité ici. 🌟

Vernis semi-permanent, gainage des ongles, extensions, nail art... Que ce soit pour un évènement spécifique ou pour le plaisir de se faire chouchouter, réservez vite votre place !

Passionnée par l'art et la création depuis ma plus tendre enfance, je serai ravie de relever tous vos défis créatifs dans une ambiance chaleureuse et cosy !



Vous pouvez consulter mes réalisations sur ma page Instagram : tous vos partages me seront d'un grand soutien.

Votre fidélité sera récompensée par des avantages et réductions, alors n'attendez plus !

J'ai hâte de vous accueillir, n'hésitez pas à me contacter pour plus d'informations.

Adresse : 17 rue des bosquets

67600 EBERSHEIM

☎ : 07 78 34 02 61

✉ Mail : [elikannclara@gmail.com](mailto:elikannclara@gmail.com)

📷 Instagram : @elikannails

Pour la prise de RDV, merci de privilégier les messages (mails ou messages privés).



# Projet Immobilier Néolia

*Le Villagénération est un concept fait pour vous !*



**Vous êtes un sénior autonome de 65 ans et plus. Bien sûr vous avez l'intention de rester actif encore longtemps, pour autant vous souhaitez anticiper la perte d'autonomie et de mobilité ou le poids de la solitude. La commune s'est rapprochée du bailleur social NEOLIA pour vous proposer le Villagénération.**

Vous y trouverez des **logements adaptés** au maintien au domicile des séniors (douche avec bac extra plat, siège de douche, barre d'appui, WC surélevé, volets motorisés...).

**Une animatrice/coordinatrice sera présente en semaine pour accompagner** les locataires dans leurs démarches de la vie quotidienne et proposer des temps d'animation dans la salle commune du rez-de-chaussée, le tout s'inscrivant dans un projet de vie sociale partagé.

Ces logements conventionnés aux **loyers accessibles** et plafonnés permettront aux futurs résidents de bien vieillir à domicile tout en partageant des moments de vie en commun. Ils sont en cours de construction rue de la Chapelle.

Ce programme initié par le bailleur social NEOLIA comportera 25 logements (16 T2 et 9 T3), mis en location courant 2<sup>ème</sup> trimestre 2026.

### **Plus de renseignements :**

NEOLIA

03 89 62 59 57

[ituailon@neolia.fr](mailto:ituailon@neolia.fr)

**Néolia**  
Groupe ActionLogement



**Villagénération**

chez moi & bien entouré

# Les Amis de la Chapelle Feldlach

## *Création association*

Les bénévoles qui s'occupent de l'entretien intérieur et extérieur de la chapelle ont créé en mars 2025, une association intitulée « LES AMIS DE LA CHAPELLE FELDLACH » (**FELD** : jadis terre non cultivée et **LACH** : limite zone inondée)

Petit historique : la légende veut qu'aux alentours des années 1880, une habitante d'Ebersheim, Madame Caroline BOEHLER, trouva une statue de la Vierge sur le ban de la Feldlach. Un oratoire en bois dédié à la Vierge Marie fut construit à cet endroit, mais n'étant pas trop solide, il s'effondra à plusieurs reprises. En 1905, est alors érigée l'actuelle chapelle FELDLACH grâce au Curé ANDRES avec l'aide de paroissiens ainsi que de l'entreprise PARINETTI d'Ebersheim. Le Curé ANDRES, passionné de sculpture, ajouta, chose unique en Alsace, deux gargouilles à la chapelle ce qui lui donne un petit air d'église des champs.

Aujourd'hui, ce havre de paix et de recueillement pour les uns, est également un lieu de repos pour les marcheurs et cyclistes et très apprécié par les gens de passage. Depuis toutes ces années, les bénévoles s'efforcent d'embellir et de faire vivre cet héritage du passé.

Courant 2025, l'Association a planifié des travaux de rafraîchissement intérieurs qui seront effectués par une entreprise de peinture et financés grâce aux dons recueillis en partie et avec le soutien de la Commune.

La chapelle est ouverte les samedis et dimanches de 9 H à 18 h et ceci du 1<sup>er</sup> avril au 31 octobre .

**René BALTZER**



# Bistrot de Villages

Un air de fête à Ebersheim pour l'été 🍷  
 Bienvenue au Bistrot ambulante de Clément !  
 RDV à partir du 3 juillet 2025 !



Cet été, la cour de l'école va retrouver des couleurs, des rires et des saveurs !

Nous aurons le plaisir d'accueillir **Clément et son bistrot ambulante**, un **jeudi sur deux**, à partir de début juillet.

Ce rendez-vous convivial se tiendra **dans la cour de l'école**, transformée pour l'occasion en véritable lieu de détente et de rencontres.

### Au programme :

🍷 boissons fraîches, 🍴 assiettes à partager, produits locaux et bonne humeur !

L'occasion parfaite pour se retrouver entre voisins, passer un bon moment en famille ou entre amis, et profiter de l'été autrement. 🍷

Et ce n'est pas tout !

- 👉 **Le 14 août**, la soirée sera encore plus festive avec un **concert de Melaine**, à ne pas manquer !
- 👉 Et pour prolonger le plaisir au-delà de l'été, nous accueillerons avec joie **le Camion à Chansons** pour la seconde fois, **le 11 septembre**.

Notez bien ces dates et laissez-vous porter par l'ambiance chaleureuse de ces belles soirées estivales.

On vous attend nombreux !



**CYCLE ÉTÉ 2025**  
**RETOUR À EBERSHEIM LE 17/07 !**

	SEMAINE PAIRE	SEMAINE IMPAIRE
<b>MARDI</b>	<b>DIEBOLSHEIM</b> Pl. de l'épicerie Au Plus Près	<b>UTTENHEIM</b> Salle polyvalente
<b>MERCREDI</b>	<b>HINDISHEIM</b> Pl. du 26 Novembre	<b>FRIESENHEIM</b> Pl. de l'église & de l'école
<b>JEUDI</b>	<b>ICHTRATZHEIM</b> Pl. du Village	<b>EBERSHEIM</b> Pl. de la mairie (cour ancienne école)

[www.bistrotdevillages.fr](http://www.bistrotdevillages.fr)
[clement@bistrotdevillages.fr](mailto:clement@bistrotdevillages.fr)  
 +33 (0)6 79 74 99 98

# Cyclo-Club Évasion Ebersheim

*« On ne s'arrête pas de rouler à vélo parce que l'on vieillit, on vieillit parce que l'on s'arrête de rouler. »*

*B. Sham*



Est-ce cet adage qui fait que notre équipe s'étoffe d'années en années ? Car nous comptons à ce jour 36 licenciés qui se retrouvent tous les mardis après-midi pour environ 2h30 de vélo. De début mars à fin octobre, voire novembre si la météo le permet, nous sillonnons gaiement les petites routes des alentours, des sorties très variées que notre ami Théo nous concocte semaine après semaine. Nous empruntons autant que possible les pistes cyclables ce qui nous permet de rouler « 2 par 2 ». Parce qu'il y a la pratique du vélo certes, bouger, faire du sport, mais c'est aussi et surtout un moment de rencontres et d'échanges : travailler les mollets autant que les muscles zygomatiques et orbiculaires. Nul besoin d'être un grand sportif, nous pédalons à allure modérée, ne laissons personne sur le bord du chemin et sommes nombreux à utiliser un vélo à assistance électrique.

En dehors de nos sorties hebdomadaires, nous proposons également 4 sorties à la journée/an pour environ une soixantaine de km. C'est ainsi que nous sommes partis le 13 mai pour un circuit en Allemagne qui passait par Offenburg et Gengenbach, puis en juin un peu de grimpe par le Heissenstein. En juillet nous irons du côté de Marckolsheim, la piste cyclable du canal vers Colmar, et nous terminerons fin août par le sud vers Soultzmatt avec un départ à Eguisheim.

Nous avons également depuis peu un compte Facebook « Cyclo-Club Evasion Ebersheim » (<https://www.facebook.com/share/1GmTVq4vXk/>) que nous vous invitons à consulter. Car chaque mardi en fin d'après-midi, Bertrand, notre joyeux drille fait un résumé de la sortie du jour. Et il y a du soleil dans ses mots, rien qu'à le lire cela donne envie de nous rejoindre. Car ces après-midis partagés c'est un peu comme les retrouvailles d'une bande de copains.

Et puis un évènement majeur pour nous cette année puisque nous fêterons **le 07 novembre prochain les 35 ans de la création de notre club**. Nous nous activons d'ores et déjà pour offrir à tous nos adhérents mais aussi aux anciens, à tous ceux qui, un jour, ont fait partie de ce club, une belle fête d'anniversaire.

Un petit rappel pour conclure: **nos sorties ont lieu tous les mardis, départ à 13h30 à la salle Ignace Heinrich** pour 45 km en moyenne. Nous invitons chaleureusement tous ceux qui voudraient faire un essai, qui n'osent pas (et qui ont tort J) à enfourcher leur vélo et se joindre à nous.

Danielle HINTERLANG



# Chorale Sainte Cécile

Monsieur VILMONT Christian a fait don d'un tableau représentant des choristes entrain de chanter (sculpté par un ami et peint par lui) à la chorale. Simple et expressif il rend hommage à ceux qui aiment le chant.

Ce tableau a été fixé sur le mur de la tribune de la chorale à l'église.

L'ensemble des choristes le remercie pour ce geste.

Béatrice SCHLATTER

Présidente



# Conseil de Fabrique

Le dimanche 27 avril 2025 à 17h, le **QUARTET GOSPEL** s'est produit à l'église Saint Martin d'Ebersheim.

Quatre voix qui ont chanté et raconté la dramatique histoire des esclaves noirs qui travaillaient jusqu'au 19<sup>ème</sup> siècle dans les plantations du Sud des Etats-Unis.

Le mot gospel, du vieil anglais godspell, signifie « évangile » (mot d'origine grecque signifiant « bonne nouvelle »), rappelant que le Gospel fait référence au Nouveau Testament (symbole d'une nouvelle naissance, d'une résurrection, de la grâce qui libère, en lien avec l'émancipation des esclaves).

Le gospel est avant tout l'apanage des chrétiens évangéliques, une branche du christianisme liée au protestantisme.

Ce sont les esclaves qui ont créé le Gospel, une musique née de cantiques protestants en langue anglaise, rythmée, nourrie de beaucoup de douleur et de désespoir. Échanges d'appels et de réponses entre un soliste et le reste du groupe en chœur, ces chants, construits sur des rythmes scandés et répétitifs, emploient des paroles éloignées de l'activité des esclaves pour soutenir l'effort tout en tentant d'oublier le travail forcé.

Les 210 membres du public ont retrouvé et applaudi avec grand plaisir les rythmes connus OH HAPPY DAY - OH WHEN THE SAINTS - DOWN BY THE RIVER SIDE - et bien d'autres... Nous les remercions vivement pour leur présence, leur soutien, leur fidélité !

**Le conseil de fabrique remercie chaleureusement :**

**Le LIONS INTERNATIONAL BRANCHE EBERSHEIM LES DEUX CHAPELLES, sa présidente Richarde KIENTZ, son adjointe Michèle FROEHLICHER, son trésorier Serge STRIEBEL, et tous leurs collègues LIONS. Ils sont à l'initiative de ce concert, et en ont assuré toute l'organisation.**

**A l'issue du concert, le LIONS a remis le plateau - un chèque de 1600€ - à la fabrique d'Ebersheim, pour l'entretien de l'église Saint Martin. Nous leur exprimons toute notre gratitude !**

Les membres du conseil de fabrique :

Joëlle Kieffer présidente - Sophie Becht trésorière - Bruno Rohmer secrétaire - Pierre Waltz assesseur - Régine Frey assesseur - Laurence Kempf assesseur - Michel Wira maire - Dominique Moog curé



# FNACA

## *Fédération Nationale des Anciens Combattants en Algérie Maroc Tunisie*

Comme tous les ans, le 19 mars, la FNACA se réunit devant le monument aux morts à Sélestat pour honorer la mémoire et le souvenir de nos 30.000 camarades morts loin de leurs foyers, au cours des 89 mois de combats, d'attentats, d'embuscades entre les villes et le bled. Lors de cette émouvante cérémonie, le président Gérard Spitz a lu le message national de la FNACA, qui cette année était principalement adressé à la jeunesse. Monsieur le sous Préfet a lu le message de Madame la ministre des anciens combattants. La cérémonie s'est terminée par le dépôt de notre gerbe de la FNACA et de celle de la commune. En cette année du 80<sup>ème</sup> anniversaire de la libération, nous avons également été présents à bon nombre de manifestations patriotiques. Comme tous les ans, nous avons également participé aux cérémonies du 11 novembre dans notre commune Ebersheim.

Courant octobre, une délégation s'est déplacée au Havre pour participer aux travaux du 35<sup>ème</sup> congrès national. Soyons réalistes, la loi biologique faisant son œuvre, nos rangs commencent tout doucement à s'éclaircir.

En décembre 2024, notre comité Sélestat/Marckolsheim comptait encore 232 membres.

Au plan national, nous sommes 197000 adhérents de la FNACA.

« Je déteste la guerre, comme seul un soldat qui l'a vécue peut le faire, seulement, comme quelqu'un qui a vu sa brutalité, sa futilité, sa stupidité » citation de Dwight Eisenhower.



# Amicale des donneurs de sang bénévoles d'Ebersheim et Ebersmunster

## 1°) Visite de l'établissement français du sang de Strasbourg

Le 27 février 2025, nous avons visité l'établissement français du sang de Strasbourg avec notre secrétaire, Madame Béatrice SCHLATTER. Mesdames Charlotte BÄTT, responsable des prélèvements, et Oriane KOPP, chargée de communication, ont animé cette journée.

Nous avons visité le laboratoire. Les éléments du sang sont séparés par centrifugation et sont composés de :

- 55 % de plasma qui se conserve congelé durant 3 ans
- 44 % de globules rouges qui sont conservés à 4 degrés durant 6 semaines
- 1 % de plaquettes qui se conservent durant un maximum de 7 jours.

Nous avons appris qu'il y a 5 équipes de collecte simultanées le même jour dans le Bas-Rhin. Le nombre de collectes dans le Bas-Rhin par l'EFS en 2024 se répartissent ainsi :

- 1056 dans les communes
- 68 dans les entreprises
- 44 dans les établissements scolaires ou universitaires.

## 2°) Hommage à Monsieur Armand HEINRICH

Le 5 avril dernier, Monsieur Armand HEINRICH nous a quittés. Il était président fondateur de l'amicale des donneurs de sang d'Ebersheim de 1984 à 2014. Il a donc assuré les collectes et il a fait la promotion du don de sang localement durant plus de 30 ans, soit toute une génération. Il a également contribué avec Monsieur Gérard ADAM, au rapprochement avec l'amicale des donneurs de sang d'Ebersmunster.



## 3°) Remerciements à Monsieur Roger HURSTEL



Lors de l'assemblée générale du 28 mars 2025, notre amicale a décidé d'honorer Monsieur Roger HURSTEL, trésorier de l'amicale d'Ebersheim jusqu'en 2017 et de notre amicale actuelle jusqu'en 2022. Nous le remercions car il a toujours œuvré consciencieusement pour assurer une bonne gestion des finances, avec la bonne humeur qui le caractérise.

Légende photo : Roger HURSTEL et Philippe BARE, son successeur

Pour l'Amicale,  
Bruno ROHMER.



# AGF - Section d'Ebersheim

## *Une saison bien remplie pour notre association !*

Notre association a connu un printemps riche en activités, en rencontres et en beaux moments partagés. Grâce à l'engagement de nos bénévoles et à nos nombreux partenariats, petits et grands ont pu vivre des expériences variées, ludiques et enrichissantes.

- L'atelier de self-défense du 29 janvier a rassemblé 29 personnes de 11 à 65 ans ! Un beau succès pour cette action mêlant confiance en soi, sécurité et apprentissage de gestes simples.
- Pendant les vacances de février, les ateliers sur les émotions ont permis à 10 participants (parents seuls ou en duo avec leurs enfants) de mieux comprendre et partager leurs ressentis dans un cadre bienveillant.
- L'atelier Montessori de fin mars a, quant à lui, rassemblé 15 personnes autour de la pédagogie active et sensorielle chère à Maria Montessori.
- Autre moment fort : la conférence sur le consentement « le pouvoir de dire non » organisée fin février en partenariat avec le collège de Dambach-la-Ville. Elle a accueilli 11 adultes et 7 enfants autour d'un thème essentiel, abordé de manière adaptée et participative.
- En lien avec la commune et la Maison de la Nature, deux ateliers nature ont été organisés durant les vacances d'avril: fabrication de gîtes à insectes et de nichoirs à oiseaux. Ces moments intergénérationnels ont réuni 29 participants : parents, enfants et grands-parents.



- Un grand merci à Stéphanie, notre super bénévole passionnée de scrapbooking, qui a animé un atelier lors du Marché de Printemps organisé par l'APEPA. Grâce à elle, 30 boîtes à explosion et 40 cartes ont vu le jour ! Merci pour ton talent, ton imagination débordante et le temps que tu consacres chaque semaine à l'animation des ateliers du lundi soir, ainsi qu'aux ateliers en partenariat avec la bibliothèque.

- Les deux ateliers jeux de société, en lien avec la bibliothèque, ont réuni en moyenne 15 enfants chacun, pour des temps de découverte, de partage et de plaisir ludique.

